Bu gün 16 sayfa

HALKIN GÖZÜ
HALKIN KULAĞI
HALKIN DİLİ

Son Posta

Sene 10 — No. 3263 | Yazı işleri telefonu: 20203 | SALI — 29 AĞUSTOS 1939 | İdare işleri telefonu: 20203 | Fiatı 5 Kuruş

Dün gece 12 de Hitlerle Ingiliz sefiri hâlâ konuşuyorlardı

Hitlerin yaptığı altı teklif

İngilterenin bu tekliflere 4 madde ile verdiği cevabda neler var?

Berlinde dün gece 12 de resmî bir tebliğ neşredildi

İngiliz parlâmentosunun bugünkü içtimaında her şey anlaşılacak

İngiliz elçisi Hitlerin yanından çıktıktan sonra Londraya telefon etti ve uzun müddet görüştü

Daladyenin mektu..u ve Hitlerin cevabı

Londra 28 (Hususi) — İngilterenin Berlin büyük elçisi Henderson, İngiliz hükûmeti tarafından Hitlerin tekliflerine verilen cevabı hâmil olduğu halde, bu akşam saat 5 de tayyare ile Berline hareket etmiştir.

Gece, saat 8,30 da Templhef tayyare meydanına varmış olan Henderson, saat 10,45 de başvekâlet dairesine gitmiştir.

Hitler, Hendersonu 10,30 da kabul etmiştir. Bu münasebetle bir resmî tebliğ neşredilmiştir. Tebliğ şundan ibarettir:

«Hitler 10.30 da İngiliz büyük elçisini kabul etmiştir. Kabul esnasında hariciye nazırı fon Ribbentrop ta hazır bulunmuştur. Henderson Hitlere İngiliz hükûmetinin cevabını tevdi etmiştir.»

Mülâkat bir buçuk saat sürmüştür. Henderson bilâhare İngiliz elçiliğine dönerek Londra ile telefon mükâlemelerinde bulunmuştur.

Hitlerin teklifleri ve İngilterenin mukabelesi

Londra 28 (Hususî) — Associated Press muhabiri bildiriyor:

Hükûmetle alâkası malûm salâhiyettar mahfellerden sızan haberlere göre, Hitler tarafından İngiltereye yapılan tekliflerin ana hatları şundan ibarettir:

1 — Danzigin ve koridorun bilâkaydüşart Almanyaya iadesi.

2 — Lehistanda bulunan Alman ekalliyetinin hukukunu tesbit etmek üzere, beynelmilel bir konferansın toplanması.

(Devamı 11 inci sayfada)

Avrupa şehirlerinin son günlerdeki manzaralarından: Londrada acıklı bir veda sahnesi (diğer resimler iç sayfalarımızdadır.)

Vaziyet

Bütün fena haberlere rağmen harbden fazla sulhü bekliyebiliriz!

YAZAN
Emekli general
H. Emir Erkilet

Gazeteler harb olup olmıyacağının dün belli olacağını yazmışlardı. Haklı idiler. Çünkü bu derece gerginleşen vaziyetin, gevşemediği takdirde, nihayet kopması lâzımdır. Bugün olmazsa yarın veya öbür gün nihayet pek yakında sulh veya harb mi olacak, elbette ki belli olacaktır.

(Devamı 11 inci sayfada)

Limanımızda italyan vapuru kalmadı

Alman vapurları da yüklerini boşaltmadan Karadenize geçtiler

Avrupada siyasî vaziyetin karışıklığı yüzünden son dört beş gün içinde limanımıza İtalya bandıralı yük ve yolcu vapuru gelmemiştir.

Limanımızda bulunan İtalyan vapurları da aldıkları emir üzerine yolcu ve yük almadan hemen Akdenize hareket etmişlerdir.

Limanda bulunan Alman bandıralı Norburg vapuru Haydarpaşada hamulesini çıkardıktan sonra şamandıraya gelerek tüccar eşyasını tahliye edeceği yerde hemen Burgaza gitmiştir. Keza dün limanımıza gelmesi bek

(Devamı 3 üncü sayfada)

İtalya, Almanya ile birlikte harbe girmiyecek mi?

Roma 28 (Hususi) — İtalyanın Berlin büyük elçisi Atoliko, bugün Hitler tarafından kabul edilmiştir. Mülâkat hayli uzun sürmüştür.

Burada, itimad edilir mahfellerde hüküm süren kanaate göre, geçen Cuma günündenberi Hitler ile Mussolini arasında birbirini müteakib teati edilen mesajlara bakılırsa, Alman devlet reisi

(Devamı 3 üncü sayfada)

Edirne Bulgar konsolosu ile bir mülâkat...

" Bitarafız, bir istilâ ordusunun Balkanları geçmesine asla müsaade etmeyiz, fakat gücümüz yeterse...,,

Edirnede, bir yorgunluk kahvesi içmeğe vakit bulduğum zamanlar, şehrin tek caddesi üzerindeki tek bahçeli gazinoda, tecessüsümü dingillerine takarak geçen bir araba daima beni meşgul ediyordu. Akşam üzerleri, çift beygir koşulmuş bir paytonun köşesinde, lâkayıd olmağa ve gözükmeğe çalışan, fakat gözünden en hurda teferrüatın kaç-

(Devamı 10 uncu sayfada)

Millî Şef dün Rüştü Arası kabul etti

Kabine toplandı ve geç vakte kadar müzakerelerde bulundu

Millî Şefin ve Mareşal ile Vekillerin Ankaraya muvasalatlarından intıbalar

Ankara 28 (Hususî) — Vekiller Heyeti bugün saat 16 da Başvekâlette Dr. Refik Saydamın riyasetinde toplanmıştır. Müzakereler saat 19 a kadar devam etmiştir.

(Devamı 3 üncü sayfada)

Fransız - Alman hududu kapatıldı

Holanda seferberlik ilân etti, İsviçrede hudud muhafaza kıt'aları silâh altına çağırıldılar

Fransada matbuata sansür kondu, İngiltere ticaret gemilerine Baltık denizi ile Akdenize gitmelerini emretti

Londra 28 (Hususî) — Muhtemel bir harbe karşı alınan tedbirler tamamlanmıştır.

Bugün neşredilen kararnameler mucibince; hükûmet bütün nakil vasıtalarını müsadere edebilecektir. Telsiz cihazlarının kullanılması tahdid edilmiştir. Film halinde veya kroki olarak hiç bir fotoğraf memleketten dışarı çıkarılamıyacaktır. Ordu emrinde bulunmıyan hiç kimse, askerî malûmatı havi evrak taşıyamıyacaktır.

(Devamı 11 inci sayfada)

Hergün

Sulh perisinin Bu buhrana da Dayanacağına inanıyoruz

Yazan: Muhittin Birgen

— Budapeşte, 25 —

Bundan bir hafta evvel Avrupanın yeni bir buhrana doğru gittiğini ve bu buhranın bir hayli sürprizlerle dolu olarak uzun bir inkişaf devri geçireceğini yazıyordum. Bir hafta içinde hâdiseler birbirini takib etti ve diplomatik dünya, en büyük sürprizlerinden birile karşılaştı. Şu satırları yazdığım dakikada buhran süratle inkişaf etmşi ve henüz en yüksek haddine vâsıl olmamakla beraber, çok keskin bir devresine girmiş bulunmaktadır.

Südet meseleleri esnasında olduğu gibi, bu defa da kılıç şakırtısı bütün dünyanın kulaklarını tırmalıyor. Bütün Avrupada askeri tedbir almıyan hemen hiç bir memleket yok gibidir. Derece derece, herkes tedbir alıyor, herkes, kendisine kabil olduğu derecede fazla emniyet verecek tertibat ile meşguldür. Sulh perisi yeniden hastadır, daha doğrusu, zaten hasta olan peri, yeni bir buhran geçiriyor. Bununla beraber, henüz buhranın son haddine varmış değiliz. Yükselmiş olan hararet, henüz bu gibi ahvalde, hararetin vâsıl olması tabii bulunan derece ceye çıkmış değildir. Sulh perisi, bugünkü nöbet derecesine de dayanabilir, bu hararet te onu öldürmez. Hattâ, yarın, öbürgün bu hararetin daha yükselmesi de mümkündür; hattâ, tıpkı Südet meselesinde olduğu gibi, bu defa da belki hâdiseler olacak, Danzigin üstünden bir kargaşalık havası geçecek, yukarı Şileziadan kaçıp Alman hududuna iltica eden mültecilerin miktarı artacak ve bu aralık belki de, şurada, burada bazı insanların kanları dökülecek... Bununla beraber, biz, sulh perisinin bu buhrana da dayanacağına inanmakta devam ediyoruz!

★

Südet günlerile bugünler arasında benziyen noktalar çoktur. Belki de bu benzerlikte tam bir mutabakat vardır. Göze çarpan tek bir fark şurada görünüyor: Südet bahsinde, en evvel harb sözünü ağzına alan Führer olmuştu. Bugün ise, «hazır ol!» kumandasını veren Chamberlaindir. O zaman arkasındaki köprüleri Hitler yıktı, bu defa da ayni köprüleri İngiliz başvekili yıkıyor!

O zaman Südet mieselesini en müsaid şekilde halletmek için, Almanya, en münasib usulü bunda bulmuştu. Bugün de İngiliz başvekili, Danzig meselesinin, İngiltereyi manen zedelemiyecek bir şekilde halledilebilmesi için, en müsaid yolu burada görmüştür. O zaman, Hitler, İngilterenin Südet meselesi için harbetmiyeceğini bildiği için meselenin hallinin daha ziyade «ihmale uğramamasını temin için» en evvel harekete geçti ve harb ile sulh arasında Ingiltereyi muhtar bıraktı. Bu defa da ayni usulü Chamberlain kullanıyor: O, Hitlerin sırf bu meseleler için harb çıkarmak istemiyeceğini bildiğinden, meselenin halli esnasında «ifrata düşülmesine mâni olmak üzere» Hitleri harb ile sulh arasında muhayyer tutuyor.

Bu muhayyerlik şuradadır: İngiliz başvekili Almanyanın Führeri ile yaptığı bilvasıta ve müstacel bır temasta ona anlatmış bulunuyor ki arada müzakere ile halledilemiyecek hiçbir mesele yoktur. Buna rağmen, Lehistan taarruza uğrarsa, İngiltere, verdiği sözü tutmaya mecburdur.

Şu halde müzakere kapısı tamamen açıktır. Dostluklar, tavassutlar, hep bir araya gelince, ihtilâflı meseleler halledilebilir. Eğer fevkalâde bir sürpriz olmazsa - dünyanın sürprizler dünyası olduğunu da unutmıyalım! - her şey, müzakere usulile halledilme yoluna dökülecek ve sulh buhranının hararet nöbetleri bir müddet daha devam edip bir aralık daha fazla yükseldikten sonra hastalık zail olacaktır.

★

Avrupada bir harb çıkmasını icab ettirmek üzere hiçbir taraf için kâfi sebeb yoktur. Danzig ve yukarı Şilezya meseleleri nihayet mahallî meselelerdir. Dünya hâkimiyeti bakımından da Almanya ve İtalya ile harbi bugün kabul etmek İngiltere için ne kadar gayri müsaid ise Almanya ve İtalya için de bugün İngiltere ve Fransa ile harbe tutuşmayı istemek o kadar manasızdır. Diplomatik harbin, beyaz muharebenin bugünkü yeni vaziyeti olmasaydı, eğer Almanya çok sıkışmış, yahud İngiltere çok kuvvetlenmiş bulunsaydı her iki taraf ta harbe daha kolay gidebilirlerdi. Bugün böyle bir vaziyet bulunmadığına göre biz, bu defaki buhranın da - zaten biz de onu bekleyip duruyorduk - harbsiz halledilebileceği fikrinde sabitiz.

Bununla beraber, herkes gibi, her millet gibi, Türkiyedede, bütün millet, herkes, her ihtimale, her vaziyete hazır bulunmalıdır. Dünyanın büyük mukadderat dönümü önünde olduğumuza hiç şüphe yoktur. Böyle bir vaziyette, her türlü ihtimali ve her türlü sürprizi düşünmek ve ona göre tedbirli bulunmak, aklı başında olan herkesin ve her milletin en ilk vazifesidir.

Muhittin Birgen

Resimli Makale: Kadında hususiyet...

Aile, bilgi, seviye, incelik, hattâ servet bakımından üstün bir kadını diğerlerinden ayırd eden hususiyet sadeliktir.

Kadın fazla mı boyanmış? Gözü çeken şekilde mi giyinmiş? Hükmünüzü verebilirsiniz: Yüzünde maske, sırtında da sahne kıyafeti vardır.

SÖZ ARASINDA

Holândanın iki Küçük prensesi

Holândanın yeni ve güzel bir prensese daha kavuştuğunu biliyorsunuz. İki kız çocuğun ebeveyni olan Veliahd Prenses Jülyana ile kocası Prens Bernard dö Lip, çok memnundurlar.

Resimde Prens Bernard ile iki küçük kızı, Prenses Beatris ve Prenses İren görülmektedir.

Hergün bir fıkra

Soğukkanlılık

İsveç kralı on ikinci Şarl, Ruslarla harb esnasında çadırında kâtibine bir mektub not ettiriyordu. Çadırın önüne bir gülle düşmüş, müthiş bir gürültü olmuştu. Kâtib korku içinde yerinden fırladı.

On ikinci Şarl soğukkanlılığını hiç bozmadan:

— Neye korktun, dedi, sana not ettirdiğim mektub bu kadar şiddetli mi?

Napolyonun şapkası Biçiminde kadın Şapkaları

Fransızlar, büyük imparatorları Napolyonu her vesile ile anmayı kendileri için bir vazife bilirler. Meşhur İnvalide de muazzam mezarı, hergün binlerce Fransız tarafından ziyaret edilir. Şimdi Parisli kadınlar, son günlerde, Napolyonun kendisi kadar meşhur şapkasını bir kere daha hatırlatmıya sebeb olan şapkalar giymeğe başlamışlardır.

Nazırları seyreden İngilizler

Son günlerde birçok hükûmet merkezlerinde olduğu gibi Londrada da, nazırlar hummalı bir faaliyet içinde bulunmaktadır. Hergün başvekâlet dairesinin bulunduğu Dovning Streette, büyük bir kalabalık toplanarak; kabine içtimalarına giden nazırları seyretmekte ve resimde gördüğünüz şekilde, bu nazırlara karşı besledikleri sempatiyi izhar etmektedirler.

Bir mezar taşı yazısı

Geçen hafta Pragda Joseph Haverda adında biri vefat eylemiştir. Mezar taşına şu cümlenin yazılmasını istemiştir:

«Burada medfun bulunanın ismi Joseph Haverdadır. Avusturyada doğmuştur. Çeko-Slovakyada yaşamıştır. Almanyada ölmüştür. Hayatı imtidadınca Prag şehrinden ayrılmamıştır.

İSTER İNAN, İSTER İNANMA!

Gazeteye bakıyorsunuz:

İlk sayfada en siyah, en kalın harflerle bır manşet. Bu manşet bir haber değildir, dünyanın bir köşesinde vukua gelmiş bir hâdiseyi öğretmez, sadece bir sualdir:

— Harb olacak mı? Olmıyacak mı? diye sorar ve sizden sorar, merakla okursunuz, manşetin altında bir telgraf:

Londra, 28 (Hususî) diye başlar. Bu bazan üç beş satırdır, bazan da yarım sütunu, bir sütunu bulur. Mutlak surette mütalea, tahmin, veya ismi söylenmiyen meçhul bir şahsa atfedilmiş bir düşüncedir.

Daha dün akşam üniversitede doçentlik etmiş, güzide bir dahiliye mütehassısı ile konuşuyorduk; elinde koca manşetli gazete, bir sütun yer tutan koca bir telgraf haberini göstererek:

— Bu gazete hepinizden fazla fedakârlık ediyor, hepinizden fazla telgraf getirtiyro, dedi.

Anlattık:

— Bu, bir sütun yer tutan yazının içinde hakiki telgraf olarak tek kelime yoktur, daha evvel başka gazetelere geçmiş olan ajans telgraflarının veya radyo haberlerinin değiştirilmiş, şişirilmiş, tahminlerle, mütalealarla süslenmiş birer şeklinden ibarettir ve baştan başa yalandır.

Doktor muhatabımız hayret etti.

Son 20 senelik tarihin en nazik günlerinde yaşıyoruz. Yarın bir harble karşılaşabiliriz, sinirler gerildikçe gerilmiştir.

Telgraf hükûmetin elindedir, ajans resmi bir müessesedir, muhtelif devletlerin radyo emisyonları da matbuat idaresince dinlenir, bu, devlet için de hayatî ehemmiyeti haiz olan dakikalarda yalan haberlerin neşrine neden müsaade etmeli?

Hükûmetin matbuat serbestisine mukaddes bir varlık olarak baktığını biliyoruz, gurur duyarak, minnet duyarak görüyoruz. «Matbuat hürriyetini» gene «matbuat hürriyeti» nin kontrol etmesi kaidesini de hatırlıyoruz.

Doktor muhatabımıza bu noktayı anlattık, belki bütün medeniyetin tehlikede olduğu bir dakikada halkın heyecanından istifade ederek yalan telgraf ticareti yapılmasını pek hazmetmedi. Bunun içindir ki biz yaraya bir defa daha işaret etmenin kendi kendimize karşı bir vazife olduğuna inandık, ey okuyucu sen bu sözlerimizin tesir yapacağına:

İSTER İNAN, İSTER İNANMA!

Sözün kısası

Otobüs yolculuğu

* * *

Otobüsteyiz.. Çabuk gidelim diye otobüsü tramvaya tercih etmiştik, otobüsün mevkiften hareketinden evvel ayni istikamete giden üç tramvay mevkiinde durmuşlar, yolcularını indirmişler, binecekler binmişler ve hareket etmişlerdi. Müşteri celbetmek için mütemadiyen bağıran kondüktör, artık oradan müşteri tedariki imkân dahilinde olmadığını anlamış olacak ki şoföre:

— Tamam!

Kumandasını verdi. Otobüs hareket etti. O kadar yavaş gidiyordu ki arkadan gelen tramvayların «haydi yolu aç ta bari biz geçelim» demek istiyen çan çanlarını duyuyorduk. Otobüs Sırkeciye gelmişti. Kondüktör arkada oturan bir kadına sordu:

— Saatiniz kaç!

Kadın saati söyledi.

Kondüktör şoföre seslendi:

— Beş dakika sonra tren gelecek.

— Ne yapalım?

— Fena oldu, biraz ağır alsaydın!

Otobüs Sirkecideki kavisi döndü, tramvay yolunun kenarına doğru kaydı. Yolculardan biri haklı olarak itirazda bulundu:

— Burada müşteri mi bekliyeceğiz?

Kondüktör cevab verdi:

— Şimdi gideriz beyim!

Şoför otobüsü durdurmuştu. Yolcular arasında hangisinin kondüktörle münakaşaya başladığını görmek ister gibi arkaya baktı, bir başka müşteri gene haklı olarak:

— Burası durak yeri değildir, duramazsınız!

Dedi!

Kondüktör hiddetlenmişti:

— Ne olacak beyim, iki müşteri alsak ne çıkar?

— Peki amma biz de acele gitmek istiyoruz.

Şoför söze karıştı:

— Telâfi ederiz beyim, bu otobüs çok hızlı gider.

İtirazlar çoğaldı.

Şoför bu esnada bir başka şey keşfetmişti, kondüktöre:

— Kapıyı kapa, vapur geliyor, yetişelim!

Dedi, kapı kapandı. Otobüs son süratle ilerledi. Paket postahanesinin bozuk kaldırımlı yolundan o kadar süratli geçiyordu ki, yolcular sağa sola, öne arkaya çarpmamak için kendilerini zor tutuyorlardı. Ve bu sürat köprünün Kadıköy durak yerine kadar böyle devam etti. Şoförün dediği gibi idi, Durakta vapurdan inenler bekliyorlardı. Otobüs doldu.. Ve gene hızla ilerledi. Şişhane karakolunu çıkarken bütün yolcular fazla süratin bir kazaya sebeb olacağı korkusile renkten renge giriyorlardı. İşte bizde otobüs yolculuğu böyle oluyor. ★★★

Ağaçlara gençlik aşısı yapılıyor

Yalnız insanlara değil, ağaçlara da - hi voronof gençlik aşısı yapılmaktadır. Fransada Haite Marne mıntakasında bulunan bir çiftçi bahçesindeki kurumağa yüz tutan ağaçları şu suretle canlandırmaktadır.

Ağaçların gövdesine burgu ile büyükçe bir delik açmakta ve bu deliğe münasib miktarda sülfat dö fer ile araşid yağı tıkamakta ve ağacda açılan deliği sıkı sıkı kapamaktadır. Hemen bir hafta sonra ağaçlar gençleşmeğe ve mevsime göre yaprak ve filiz bile vermeğe başlamaktadır.

TAKVİM

AĞUSTOS		
Rumi sene 1355 — Ağustos 16	29 — Resmi sayı 1939	Arabi sene 1353 — Hıdır 116

SALI

GÜNEŞ S.	GÜNEŞ D.	Receb 14	İMSAK S.	İMSAK D.
5	28		3	37
10	32		8	48

	Öğle S.	Öğle D.	İkindi S.	İkindi D.	Akşam S.	Akşam D.	Yatsı S.	Yatsı D.
Z.	12	15	15	58	8	48	20	24
E.	5	26	9	09	11	—	1	36

TELGRAF HABERLERİ

Japonya, Rus - Alman anlaşması karşısında vaziyetini tayin ediyor

Japonlar, Ruslarla anlaşacaklarını tekzib ediyorlar, kabine istifa etti, Çinde sulh müzakereleri cereyan ettiği söyleniyor

Londrada manidar bir hâdise: Çin ve Japon elçileri dün beraberce hariciye nezaretine gittiler

Tokyo, 28 — Hiranuma, kabinenin istifanamesini İmparatora takdim etmiştir.

Başvekil bilâhare beyanatta bulunarak demiştir ki:

Yeni ihtilâtlarla Alman - Sovyet ademi tecavüz paktı neticesinde Avrupada hâdis olan garib vaziyet Japonyayı, hazırlanmış olan haricî siyaset formülü yerine tamamile yeni bir haricî siyaset formülü bulmaya sevketmiştir. Bu buhran devresi siyasî vaziyette bir tebeddül ve halkın hissiyatında bir tahavvül husule gelmesini istilzam etmekte olduğuna kuvvetle kaniim. Bundan dolayıdır ki bu sabah kabinenin istifasını imparatora takdim ettim.»

Yeni Başvekil

Tokyo 28 (A.A.) — General Abe, yeni kabineyi teşkil etmek vazifesini kabul etmiş ve görüşmelerine başlamıştır. Nazırlar listesinin yarın imparatora arzedileceği kuvvetle tahmin edilmektedir.

Gazeteler, hariciye nezareti için, bilhassa Londra büyük elçisi Şigemitsu ile hâlen Paris büyük elçisi bulunan sabık hariciye nazırı Sato'nun isimlerini zikreylemektedir.

Mânidar bir kabul

Londra 28 — Japon ve Çin büyük elçileri birlikte bugün akşama doğru hariciye nezaretine gitmişlerdir.

Çinde sulh müzakereleri mi?

Vaşington 28 (A.A.) — Japon kabinesinin bu istifasile Pekin'de sulh müzakereleri cereyan ettiğine dair birkaç gün evvel dolaşan şayialar arasında bir münasebet görülmektedir.

Japonların tekzibi

Tokyo, 28 (A.A.) — Domei ajansı bildiriyor:

İyi haber alan Japon mahfellerinin fikrine göre, Japonya ile Sovyetler Birliği arasında muallâkta bulunan meseleleri sulh yolile halletmek için bir çare olarak iki memleket arasında muhtemel bir yaklaşma vukua geleceği hakkında Alman - Sovyet membalarından verilen haberler, Almanyanın kendi dahilî propagandası ve İngiltereye karşı tahrikâtı için çıkarılan haberlerdir.

İtalyanın da Sovyet - Alman paktına iştirak etmesi ihtimallerini teyid eden ve ayni Alman - Sovyet membalarından verilen haberler de, bilhassa İtalyanın Tokyo büyük elçisinin, İtalyanın Japonya ile iyi münasebetlerinin inkişafta devamını görmek arzusu hakkında Aritaya teminat vermesinden sonra, şüpheli telâkki olunmaktadır.

Alman - Rus ticaret anlaşmasının tafsilâtı

Berlin 28 (A.A.) — D. N. B. ajansının Alman - Sovyet ticaret anlaşması hakkında aldığı mütemmim malûmata göre, anlaşmanın meriyet mevkiine girdiği ilk sene zarfında, 200 milyon marklık krediden Moskova 120 milyonunu istimla edecektir.

Alman, Sovyet Rusya, endüstri makineleri ile kömür madenleri, kimya endüstri ve elektroteknik müesseseleri için lüzumlu malzeme verecektir. Bundan başka, Almanya, Rusya, ezcümle montaj işleri için, teknik amele gönderecektir.

Rusya ise Almanyaya ziraat ve orman mahsulâtı, iptidai madde, yarı mamûl maddeler ve bu arada petrol verecektir.

Krediler ile yapılan muameleler, halen yapılmakta olan normal ekonomik mübadelenin dışında, bunlara ilâveten yapılacaktır.

Moskova, 28 (A.A.) — Fevkalâde içtimaa davet edilen yüksek Sovyet meclisi bugün öğleyin toplanmış ve Alman - Sovyet ademi tecavüz paktını tasdik etmiştir.

Rus - Alman anlaşması imzalanırken

limanımızda italyan vapuru kalmadı

(Baştarafı 1 inci sayfada)

lenen Alman bandıralı Venet vapuru da şamandıraya girmemiş ve transit olarak Burgaza geçmiştir.

İçlerinde İstanbul piyasası için sipariş edilmiş muhtelif tüccar eşyası bulunan bu Alman vapurlarının acentaları vapurların dönüşte İstanbula uğrıyacağını ve şamandırada yer ayrılmasını Liman İdaresine bildirmişlerdir.

Evvelki gün Almanyadan gelen Doyçe Levantelini kumpanyasının Arkadya vapuru Haydarpaşada yükünü boşaltmaktadır. Alman gemilerinin Türk sularında bırakılmaması hakkında henüz acentalara kat'î bir emir verilmiş değildir.

Millî Şef dün Rüştü Arası kabul etti

(Baştarafı 1 inci sayfada)

Tevfik Rüştü Aras

Ankara, 28 — Londra büyük elçimiz Tevfik Rüştü Aras bu sabah şehrimize geldi. Cümhurreisi İsmet İnönü tarafından kabul edildi. Başvekil ve Hariciye Vekilimizle temaslar yaptı. Tevfik Rüştü Arasın Londraya avdet etmek üzere yarın akşam şehrimizden ayrılması mukarrerdir.

Dün gece Yeşilköyde Üç ev tamamen yandı

Dün gece saat bire doğru Yeşilköyde Bozacı sokağında bir yangın olmuş, üç büyük ev yandıktan sonra ateş söndürülebilmiştir. Yangın Yorgiçe isminde bir kadına aid olan evde, mumun devrilmesi ile başlamış, çok kısa zamanda evin dört tarafını kaplıyan ateş, bitişiğinde bulunan kondüktör Mustafaya aid eve sirayet etmiş, diğer taraftan da ayni şekilde öbür tarafında bulunan Kalitaryalı Mustafanın evini sarmıştır.

Yangın mahalline gelen Bakırköy itfaiyesinin bütün çalışmalarına rağmen üç ev tamamen yanmış, ateşin başka evlere sirayetine meydan verilmemiştir. Zabıta hâdisede bir kasd olup olmadığını araştırmaktadır.

Fransız askerî heyeti Moskovadan döndü

Londra 28 (A.A.) — General Doumenc ile Fransız askerî heyeti azası Moskovadan avdet ve sabahleyin Heston tayyare meydanına muvasalat etmişlerdir. General, Parise dönmek üzere derhal Croydon tayyare meydanında tayyareye binmiştir.

Fransanın Moskova sefiri Parise gitti

Moskova 28 (A.A.) — Fransız sefiri Naggiar, bu sabah saat 8 de Stokholm yolu ile Moskovadan tayyare ile hareket etmiştir.

Siyaset Âleminde

Durumun nezaketi

Yazan: **Selim Ragıp Emeç**

Dünya vaziyetinin son derece nazik olduğunu hepimiz biliyoruz. Denilebilir ki Avrupanın mukadderatı mahdud bir, iki merkezin eline ve bilhassa diline bakmaktadır. O merkezlerden çıkacak bir tek söz milyonlarca insana şu anda ya geniş bir nefes aldıracak, yahud da kanlı bir boğuşmanın habercisi olacaktır. Almanyanın Danzig şehri ve Koridoru hakkında tanıdığı vaziyet öyle bir ileri adımdır ki kolay kolay geri alınabileceğe benzemez. Bunun karşısında İngilterenin Lehistana verip harfiyen tatbik olunacağını bildirdiği garanti de, herhangi bir hafif harekete müsaade etmiyecek kadar ciddidir. Bu itibarla dünya, çok mühim bir dönemeçtedir.

Almanya namına Hitler İngiltereye ne teklif etmiştir? Bu teklif karşısında İngilterenin hattı hareketi ne olacaktır? Bütün davanın ukdesi buradadır. Eğer hâdiselerin verdiği ilhamda yanılmıyorsak, Almanya, bugünkü taleblerile Versay muahedesinin tamamen yok farzolunmasını ve bu faraziyeye istinaden konuşulmasını istiyor gibidir. Zira Danzig, Koridor ve mukadderatı ileri sürülen yukarı Silezya meseleleri, hep, o muahedenin kırpıntı bakiyeleridir. Buna, müstemleke davasını ilâve edersniz, Almanyanın isteğini, yeni baştan bir dünya haritası çizmek demek olacağı kendiliğinden tezahür eder.

İngiltere böyle bir teklifi nasıl karşılar?

Bu devlet, kendi safında bulunan memleklterle beraber Almanyanın Lehistanla karşılıklı müzakereye girişmesini faydalı bir fikir olarak ileri sürmüştü. Şimdiki vaziyet bu çerçeveyi taştığı için yeni Alman telkinlerinin uzun uzadıya teemmüle ihtiyacı vardır. Bu sebeble dün öğleye kadar Berline bildirilebileceği sanılan İngiliz cevabının gecikmesini de buna atfetmek doğru olur.

Görünüşe ve şimdiye kadar söylenen sözlere bakılacak olursa, Almanya, İngilterenin bazı telmihlerinden cesaret alarak şarkî Avrupada kendini serbest addetmiş, plânlarını ona göre çizmiştir. İngilterenin Lehistana verdiği garanti, Almanyayı hesabında ilk şaşırtan ve binnetice tehevvüre getiren amil olmuştur. Nitekim, Alman kaynaklarından gelen haberler, Fransayı ihmal ettiği halde İngilterenin tarzı hareketi üzerinde ısrarla durmaktadır.

Versay muahedesi, bugün için, tamamen yok farzedilip yeni baştan bir konuşmıya başlanabilir mi? Eğer Almanya böyle bir şey istiyor idise neden Amerikanın mesajlarına icab eden cevabı vermedi? Bütün bunlar, vaziyetin iphamını arttıran mukadder suallerdir. Sonra bugünkü şartlar içinde yapılacak bir ko -

(Devamı 10 uncu sayfada)

Mısır askerî heyeti dün Atatürkün muvakkat kabrine çelenk koydu

Tümgeneral Hüsnü Ezzeydi Paşa Mareşalı, Saracoğlunu ziyaret etti ve gaz maskesi fabrikasını gezdi

Ankara 28 (A.A.) — İstanbulda bulunmakta olan Mısır askerî heyeti bu sabah 9,10 da Anadolu ekspresine bağlı hususî bir vagonla şehrimize gelmiş ve istasyonda Genel Kurmay yarbaşkanı Tümgeneral Veysel Ünüvar, Ankara mevki ve merkez komutanları, Genel Kurmay istihbarat şubesi müdürü tarafından karşılanmıştır. Misafirlerimize bir askerî kıt'a ihtiram resmini ifa eylemiş ve mızıka Mısır ve Türk millî marşlarını çalmıştır.

Heyet reisi Tümgeneral Hüsnü Ezzeydi Paşa saat 11 de Genel Kurmay Başkanı Mareşal Fevzi Çakmağı, müteakiben asbaşkan Orgeneral Asım Gündüzü, Hariciye Vekili Şükrü Saracoğlunu, Millî Müdafaa Vekili Naci Tınazı ziyaret etmiş ve Ankara Valisine kart bırakmıştır.

Heyet saat 12,10 da da Ulus meydanında Zafer âbidesine askerî merasimle çelenk koymuş ve mızıka Mısır ve Türk marşlarını çalmıştır.

Çelenk koymasını müteakıb General Hüsnü Ezzeydi Paşa merasimde bulunan askerî kıt'ayı teftiş eylemiştir.

Dost ve kardeş Mısırın generali saat 15 te beraberinde askerî heyet azaları ve mihmandarları olduğu halde Etnoğrafya müzesine giderek Ebedî Şef Atatürkün muvakkat kabrini ziyaret etmiş ve bir çelenk koymuştur.

Hüsnü Ezzeydi Paşa müteakiben refakatinde mihmandarları olduğu hal de gaz maskesi fabrikasını ve Çubuk barajını gezmiştir.

Akşamüstü de Hüsnü Ezzeydi Paşa şerefine Şehir lokantasında Büyük Erkânıharbiye İkinci Reisi Orgeneral Asım Gündüz tarafından bir ziyafet verilmiştir.

Parti Müfettişinin Antakyadaki konferansı

Antakya 28 (A.A.) — Parti müfettişi profesör H. Reşid Tankut dün Gündüz sinemasında kalabalık bir halk kütlesine hitaben bir konferans vermiş ve partimizin umdelerini anlatmıştır.

Konferansta vali Sökmen Süer, Parti ve Halkevi idare heyeti azaları ve meb'usları da bulunmuşlardır.

italya, Almanya ile birlikte harbe girmiyecek mi?

(Baştarafı 1 inci sayfada)

Danzig hakkındaki Alman isteklerini cebir yolile tahakkuk ettirmek üzere Mussolininin müzaheretini temine muvaffak olamamıştır.

Bir taraftan Polonya ile İtalya arasında mevcud dostluk münasebatı ve diğer taraftan Almanya ile Sovyetler arasında aktedilen ademi tecavüz paktından mütevellid hayal inkisarı, Mussoliniyi Hitlerden uzaklaştırmıştır.

Bunun içindir ki, Almanya şimdiye kadar tamiri kabil olmıyan her hangi bir hareketten içtinab eylemiştir.

Mussolini'nin Kanada Başvekiline cevabı

Ottava 28 — Mussolini, başvekil Mackenzi King'in sulh mesajına cevaben sulhü kurtarmak için elinden geleni yapacağını bildirmiş, Kanada hükûmetine şimdiye kadar Hitlerden hiç bir cevab gelmemiştir.

İtalyan gazetelerinin neşriyatı

Roma 28 (A.A.) — İtalyan gazeteleri Mussolininin harbin önüne geçmek için sarfettiği gayretleri tebarüz ettirdikten sonra dünyayı öldürücü bir ihtilâftan kurtarmak için hükûmetler tarafından yapılan mesaiyi Polonyalıların bir takım taşkınlık ve tahrikâtla baltaladıklarını ileri sürüyorlar.

Sabahtan Sabaha

Vesika

Telgraf haberleri acı hatıraları tazelemeye başladı. Almanyada alışveriş vesika usulüne bağlanmış, ilk İngiliz kıta'ları Fransız toprağına çıkmıştır.

Büyük Harbde Millî ajansta çalışıyor, Wolf ajansının Alman istihbarat merkezinden salıverdiği haberleri gazetelere yolluyordum. Bu telgraflar harbin son yıllarında artık ezberimde kalmıştı. Çünkü hepsi: — «Cephelerde şayanı iş'ar bir şey yoktur» cümlesile bitiyordu.

Öyle görünüyor ki bugün o devrin tarihine yeniden başlıyoruz. Gene erzak vesikaları ve gene Avrupaya akan İngiliz fırkaları. Bunu belki bir gün Amerikan ordularının akışı takib edecek.

Alman devlet reisinin birçok kitablarda okuduğumuz tercümei haline göre kendisi Büyük Harbde onbaşı olarak vazife görüyormuş. Şu halde harbin, cephenin ve cephe gerisinin ne olduğunu bu nesil gibi kendisi de yakından görmüş ve anlamıştır. Alman toprağına bir düşman neferi girmeden Kayzeri ve erkânıharbiyesini mütareke istemeye mecbur eden sebebler cephede kaybedilmiş muharebe olmayıp cephe gerisinin harb felâketlerine dayanamayıp çözülmesi olduğunu da elbet hatırlar. Daha bugünden yiyecek ve giyecek vesikaları dağıtan Almanyanın yarın denizle ve dünya ile alâkası kesildikten sonra düşeceği vaziyet geçen harbden daha hafif olacağı temin edilemez. Vatan mutlaka vatana toprak ilâve etmekle sevilmez. Millet, mutlaka iktısadî ve siyasî menfaatleri temin edilmekle mes'ud edilmez. Kütlenin mukadderatına el koyanların asıl vazifesi vatanı ve milleti muhakkak felâketlerden kurtarmaktır. Zekâ ve enerjisinden şüphe edilmiyen Alman devlet reisinin ateşle barut arasında kalan uyanık, çalışkan milletinin talihini bir zar oyununa kurban etmiyecek kadar da vatanperver olduğundan şüphe edilemez. Henüz dumanları tüten harb faciaları mes'ul devlet adamları için en kuvvetli direktif olabilir.

Buhan Cahid

İngiltereye giden bir talebe kafilemiz dün şehrimize döndü

Talebelerimiz dost memlekette gördükleri iyi kabul ve gösterilen sempatiden takdirle bahsediyorlar

Gelen talebelerimiz bir arada

Bir ay kadar evvel yapılan davet üzerine Londraya gitmiş olan Ankara Dil Fakültesi kız talebelerinden 20 kişiden mürekkeb kafile dün sabah 2,5 saat rötarla gelen Avrupa ekspresile şehrimize dönmüşlerdir.

Dil Fakültesi öğretmenlerinden Safet Bengi ile Samiye Bilhanın idaresi altında bulunan kafile memlekete dönmek üzere hükûmetten emr aldığından, Londradan derhal yola çıkmıştır. Vapurla dönmek mukarrer iken trenle dönülmeğe karar verilmiştir.

İstasyonda hazır bulunan bir arkadaşımıza genç kız talebelerden Bedia Avunduk, seyahat intıbalarını şöyle anlatmıştır:

«— Londrada gördüğümüz misafirperverliği size tarif edemeyiz. İngilterede kaldığımız müddet zarfında hemen hergün yeni yerler gördük ve yeni yerler tanıdık.

Biz orada iken bir talebe filmi çevriliyordu. Bu filmde bize de yer verdiler. Bir kopyasını pek yakında Türkiyeye gönderileceğini söylediler.

Bizi davet eden 30 Kanadalı genç üniversite talebesile birlikte tam mânasile iki kardeş millet elele tutuşarak ve İstiklâl marşı söyliyerek tatlı ve unutulmaz günler yaşadık.

Londrada bulunduğumuz bir gün bizi Avam Kamarasına davet ettiler. Tesadüf o gün de İngiliz Başvekili M. Çemberlayn harici işler hakkında bir nutuk verecekmiş.. Bunu büyük bir alâka ve zevkle dinledik..

Hülâsa olarak seyahatimiz umumiyetle iyi geçti. Atatürk Türkiyesinin çocukları olduğumuz için bize çok itibar ettiler, hayret ve takdirle ve her münasebetle bizden bahsettiler.»

Askerî heyetimiz Londradan geldi

Londra ve Pariste iki aydanberi müzakerelerde bulunan Orgeneral Kâzım Orbayın riyasetindeki askerî heyetimiz dün sabah Semplon ekspresile şehrimize dönmüştür.

General Kâzım Orbay kendisini gören bir arkadaşımıza, elde edilen neticelerin çok iyi olduğunu, gerek İngiltere, gerek Fransanın bir harb ihtimaline karşı büyük hazırlıklar yapmış bulunduklarını, her iki memlekette heyetimizin çok iyi karşılandığını, müzakerelerin çok samimî bir hava içerisinde cereyan ettiğini söylemiştir.

İtalyan büyük elçisi dün geldi

Bir müddet evvel mezunen Romanyaya giden İtalyanın Türkiye büyük elçisi M. Ottavio dün sabah semplon ekspresile şehrimize gelmiştir. Elçiyi Sirkeci garında İtalyan sefaret ve konsolosluk erkânı karşılamıştır.

Elçi istasyonda kendisini gören bir muharririmize kısaca şunları söylemiştir:

«— Bugün için size söyliyecek bir şey bulamıyorum. Vaziyet inkişaf ettikten sonra sizinle tekrar görüşürüz. Seyahatim pek fena geçmedi. Bir iki gün burada kaldıktan sonra, Ankaraya hareket edeceğim.»

Bir kadın salataya sirke yerine tuz ruhu dökmüş

Üsküdarda oturan Ayşe adında genç bir kadın, hazırladığı salataya sirke zannile dalgınlıkla tuzruhu dökmüş ve sonra da oturup yemiştir.

Bir müddet geçtikten sonra midesinde ağrılar hisseden Ayşe zehirlenme alâmetleri de gösterdiğinden, tedavi edilmek üzere hastaneye kaldırılmıştır.

Bir kadın tüfekle gözünden yaralandı

Yenikapıda Sandıkburnu gazinoları önündeki nişan atma yerinde bir kadının gözünden yaralanmasile neticelenen bir kaza olmuştur.

Evvelki gün nişan atmağa gelen Kızılay satış memurlarından Salâhaddin tüfeğini gelişi güzel ayarlamış ve tetiği çekmiştir.

Namludan çıkan saçma, o sırada diğer bir müşteriye silâh duldurmakta olan Arne adında bir kadının gözüne isabet ederek yaralanmasına sebebiyet vermiştir. Yaralı kadın hastaneye kaldırılmış ve kaza etrafında tahkikata başlanmıştır.

Deniz işleri:

Liman kömür amelelerinin ücretleri artırıldı

Dün akşamüzeri Limanlar Umum Müdürlüğünde iş bürosu müfettişleri liman ve kömür amelesi murahhaslarının iştirakile bir toplantı yapılmıştır. Bu toplantıda liman amelelerinin vergi mükellefiyetlerin yüzde beşten yüz de yirmiye çıkarılması üzerine işleri ni bırakan amelenin vaziyeti görüşülmüştür. Kömür amelelerinin ücretleri de tahmil ve tahliye amelerinde olduğu gibi bir miktar artırılmıştır.

Galata yolcu salonunun inşaatı tetkik edildi

Limanlar Umum Müdürü Raufi Manyasi ve gümrükler başmüdürü Methi ecnebî mütehassıslarla birlikte dün Galata yolcu salonu inşaatını tetkik etmişlerdir. Bu tetkikler esnasında yolcu salonunda gümrük muamelelerinin ne şekilde yapılacağı işi de görüşülmüştür.

Mıntaka limanları teftiş ediliyor

Mıntaka Liman reisi Refik Ayantur, mıntakaya bağlı olan Bandırma, Erdek ve Tekirdağ limanlarında teftişler yapmış, ve dün şehrimize dönmüştür. Liman reisi yarın mıntakaya bağlı diğer limanları teftiş edecektir.

Zafer bayramı yarın tes'id edilecek

Beyazıd meydanında büyük bir geçid resmi yapılacak

Otuz Ağustos zafer bayramı programı hazırlanmış, dün alâkadarlara bildirilmiştir. Programa göre yarın saat dokuzdan itibaren kıtaat, mektebliler ve esnaf teşekkülleri Beyazıd meydanında toplanmağa başlıyacaklardır. Bu esnada vali ve belediye reisi Lûtfi Kırdar tebrikleri kabul edecektir. Tebrikleri müteakiben vilâyetten otomobillerle Beyazıd meydanına gidilecek, saat onda kıtaat vali ve İstanbul komutanı tarafından teftiş edilecektir. Müteakiben ordunun en genç şubayı ve İstanbul komutanı General Hâlis Bıyıktay tarafından birer nutuk söylenecektir. Nutuklar bittikten sonra hazırlanmış olan tribüne gidilecek, geçid resmine başlanılacaktır.

Resmî teşekküllerle esnaf cemiyetlerinin çelenkleri otomobillerle Taksime gönderilerek âbideye konacaktır. Bu esnada, İstanbul şehri namına bir zat ve Üniversite gençleri nutuk söyliyeceklerdir.

Gece Perapalasta bir ziyafet verilecek, bayram münasebetile her taraf tenvir edilecektir.

Resmî daireler de bugün tatil ediliyor

30 Ağustos zafer bayramı münasebetile resmî daireler bugün öğleden sonra başlamak üzere Perşembe sabahına kadar tatildir.

Halkevlerinde merasim yapılacak

30 Ağustos bayramı münasebetile şehrimizdeki bütün Halkevlerinde de merasim yapılacaktır. Bu arada Eminönü Halkevinde de, 30 Ağustos günü akşamı saat 21 de bir tören yapılacak, İstiklâl marşı ve açış söylevinden sonra 30 Ağustos zaferinin ehemmiyeti tebarüz ettirilecek ve temsil şubesi tarafından (Himmetin oğlu) piyesi temsil olunacaktır.

Kadıköy Halkevi gösterit kolu Süreyya sinemasında (Hissei şayia) piyesini temsil edecek, Şişli Halkevinde yapılacak toplantıyı müteakib danslı eğlenceler tertib edilecektir.

Usulsüz istimlâk muamelesi yapılmıyacak

Dahiliye Vekâleti belediyelerce yapılan usulsüz istimlâkler hakkında alâkadarlara yeni bir emir göndermiştir.

Dahiliye Vekâleti bu yeni emirde yapılan müteaddid tebligata rağmen bir kısım belediyelerin kanunî formaliteleri ikmal ve bedellerini peşinen tediye etmeksizin istimlâk muamelelerine tevessül ettiklerinin ve fiilen harekete geçtiklerinin anlaşıldığını bildirmiş, belde sakinlerinin medenî, sıhhî, ve bedii ihtiyaçlarının tanzim ve tesviyesi maksadile binalı ve binasız gayri menkulleri istimlâk hususunda belediyelerin haiz oldukları salâhiyetin istimalinde vatandaşların tasarruf haklarının ihlâl edilmemesine ve şikâyetlerinin vukuuna meydan verilmemesine dikkat ve itina gösterilmesini istemiştir.

Badema, menafii umumiye kararı verilmeden evvel, istimlâk bedellerini karşılamağa kifayet edecek miktarda belediye bütçelerine tahsisat konulmuş olup olmadığı tetkik edilecek ve kanunî formaliteleri ikmal edilmemiş bulunan istimlâk muameleleri menolunacaktır.

Eşkâl ve kanunî mevzuat haricinde istimlâk muamelelerine tevessül edenler hakkında kanunî takibat icra edilecek ve bedelleri tesviye edilmeden yapılmış istimlâklerden dolayı alacaklı kalan istihkak sahiblerinin matlûbatı derhal tesviye edilecektir.

Müteferrik:

Vali üzüm bayramına davet edildi

Manisadaki üzüm bayramına davet edilen Vali, işlerinin çokluğu yüzünden bayramda bulunamıyacağını bildirmiş ve itizar etmiştir.

Doktor Hafız Cemal

Doktor Hafız Cemal, Amerikada yaptığı tetkik seyahatinden dönerek hastalarını kabule başlamıştır.

Siyasî hâdiselerin piyasada akisleri devam ediyor

Dün piyasada ihracat malları üzerine muamele olmadı ve bu malların kıymetlerinde küçük bir sukut kaydedildi

Perşembe günündenberi piyasada tesirleri görülmeğe başlıyan siyasî vaziyetin akisleri, dün de devam etmiştir.

Dün piyasada ihracat malları üzerine muamele olmamış, ihracatçılar vaziyetin inkişafına intizar etmekte bulunmuşlardır. Esasen yeniden sipariş te vukubulmamıştır.

Beynelmilel borsalarda dün de esham, tahvilât ve ecnebi dövizleri, kıymetlerinden birkaç puvan daha kaybetmişlerdir.

Merkez Bankası tarafından evvelki gün İngiliz lirası için 590-593 den 580-583 olarak tesbit edilen kıymet, dün 563-564 kuruş olarak kıymetlendirilmiştir. Şu vaziyete göre İngiliz dövizi üç dört gün zarfında paramıza göre 30 kadar bir sukut göstermiştir.

Küçük hesabı cari eshabının mevduatlarını almak üzere bankalara müracaatı devam etmekte ise de, evvelce de kaydeylediğimiz gibi bu daha evvelki siyasî buhranlar sırasında olduğu gibi tehacüm şeklini almamaktadır.

İhracatın durması üzerine ihraç emtiası kıymetlerinde hafif bir düşüklük kaydedilmiştir. Bilhassa keten, ketentohumu, kuşyemi, susam ve bakla fiatlarında beş para kadar bir tenezzül görülmüştür.

Borsaya 1160 ton buğday, 93 ton arpa, 60 ton çavdar, 5 ton mısır, 77 ton yapak, 8 ton tiftik gelmiş, buğdaylar kısmen, diğerleri tamamen satılmıştır.

İç piyasalarda da mübayaatın zarurî maddelere inhisar etmekte olduğu görülmektedir.

Maamafih beynelmilel borsa ve ticaret merkezlerinden alınan haberlerle memleketimiz ticarî ve iktısadî vaziyetinin mukayesesinde siyasî hâdiselerden memleketimiz iktısadiyatının az müteessir olmakta bulunduğunu göstermektedir.

Alelûmum emtia fiatlarında ne ehemmiyetli tereffüler ve ne de mühim fiat sukutları kaydedilmemiştir.

Ankara borsası

Açılış - Kapanış fiatları 28 - 8 - 939

ÇEKLER

	Açılış	Kapanış
Londra	5.6425	5.64
Nev - York	183.0775	183.02
Paris	3.2175	3.215
Milâno	7.0525	7.05
Cenevre	30.0925	30.08
Amesteradm	71.88	71.8475
Berlin	51.295	51.2725
Brüksel	22.57	22.56
Atina	1.08	1.08
Sofya	1.485	1.485
Prag	4.15	4.13
Madrid	15.855	18.35
Varşova	22.57	22.56
Budapeşte	23.2375	23.2575
Bükreş	0.8475	0.8475
Belgrad	2.7725	2.75
Yokohama	32.94	32.9275
Stokholm	29.0925	29.08
Moskova	22.7425	22.7325

İSTİKRAZLAR

	Açılış	Kapanış
Türk borcu I peşin	—	—
» » II »	—	—
» » I vadeli	—	—

Gazetecilerin dikkat nazarına

Basın Birliği İstanbul mıntakası idare heyeti reisliğinden: Basın Birliği kanununun ikinci maddesi mucibince, Basın Birliği İstanbul mıntakasına müracaat için konmuş olan bir aylık müddet 31 Ağustos 1939 Perşembe günü akşamı bitmektedir.

Bu müddet içinde müracaat etmemiş olanlar hakkında kanunun cezaî hükümleri tatbik edilecektir.

Birliğe kayıdları mecburî olan basın mensublarının ve bilhassa gazete ve mecmua sahiblerinin bir an evvel müracaatta bulunmalarını rica ederiz.

Mes'ud bir nişanlanma töreni

Eski mutasarrıflardan merhum Bay Cemal kızı Behine ile İstanbul Emniyet müdürlüğü beşinci şube müdürü Şükrü Salb'in nişanlanma törenleri 26/8/939 Cumartesi günü Feneryolu Ahmed Eyüb paşa köşkünde saat on yedide Sivas valisi Bay Muhtar, eski sefirlerden Bay Galib Kemali, profesör doktor Bay Etem Akif, Yuzuf Ziya Erzin, eski emniyet müdürlerinden Kerim Milar ve İstanbul emniyet müdürlüğü erkânı ve daha birçok güzide davetliler huzurile yapılmıştır. Tören çok samimî olmuş ve saat Yirmi bire kadar devam etmiştir. İlk dansı yeni nişanlılar yapmış ve davetliler tarafından sevinçle alkışlanmıştır. Tarafeyne saadetler dileriz.

Bira satanlar zarar ettiklerini iddia ediyorlar

Belediye bira dubleleri üzerindeki tetkikatını derinleştirmektedir. Bira satan müesseseler belediyeye müracaat etmiş, son tenzilât yüzünden zarara uğradıklarını ileri sürmüşlerdir. Belediye şikâyeti tetkik etmektedir.

Tamamen yeni bir hale ifrâğ edilen
SÜMER
SİNEMASI
makinelerini değiştirmiş ve
WESTERN MIRROPHONIC
tesisatile techiz etmiştir.

Raşid Rıza - Ertuğrul Sadi Tek
Bugece Şenyolda
BEŞTE GELEN
Vodvil 3 perde
Yarın Tepebaşında
KAYNANA

EGE TİYATROSU
Nurettin Gençdur
ve arkadaşları
Bu akşam Yenişehir Cümhuriyet bahçesinde Yenişehir Doğanspor klübü müsameresi
LOKMAN ZADE
Meşhur Jak varyetesi Anadolu saz heyeti
Meliha Selâme konseri

LÂLE
30 Ağustos Zafer Bayramının
Azametine lâyık bir program yaptı:
Şimdiye kadar yapılan Türkçe Filmlerin en muazzamı... en mükemmeli... ve en güzeli.
KEŞİF ALAYI
ERROL -ELYNN-
OLİVİA de HAVILLAND
Yarın matinelerden itibaren
LÂLE'de Telefon: 43595

Bu Akşam: Cağaloğlu
ÇİFTESARAYLAR SİNEMA BAHÇESİNDE
kıymetli San'atkâr MÜNİR NUREDDİN
ve arkadaşlarının Klâsik yeni eser ve Halk türkülerini
dinleyebilirsiniz.

Zonguldak Halkevinin faydalı çalışmaları

Köycülük kolunun yaptığı geziler köylü için çok verimli oluyor, köylüye kitab ve gazete dağıtılıyor

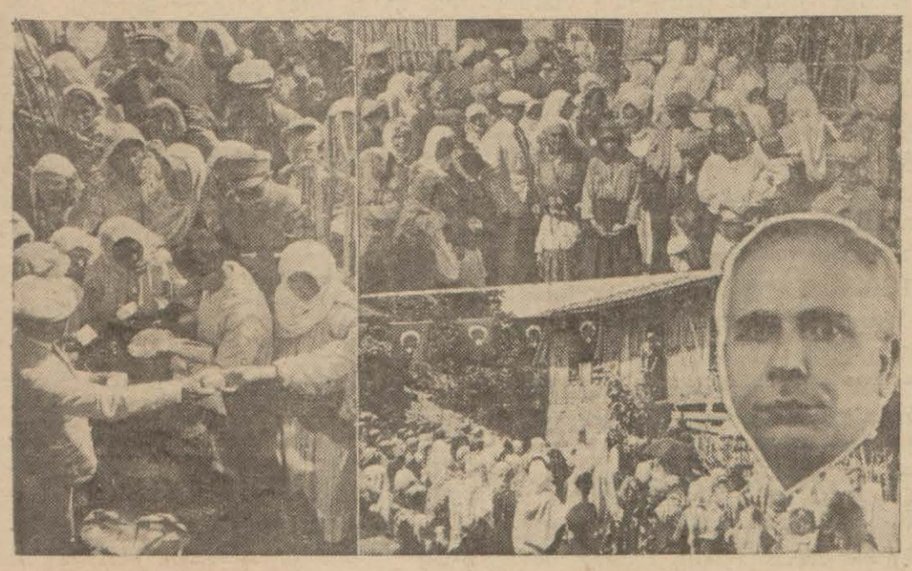

Halkevi azaları köylüler arasında ve reis Ahmed Gürel

Zonguldak, (Hususî) — Ahmed Gürel başkan olduktan sonra, Zonguldak Halkevinin köycülük yolundaki çalışmalarına yepyeni bir hız ve itinalı bir metod vereceğini tahmin ediyorduk.

Ahmed Gürel daha evvel köycülük kolunun reisi iken bu vadide hayli çalışmış ve gene bu vadide Halkevinin yüzünü güldürecek işler başarmıştı. Halkevinin dokuz kolunun da sevk ve idaresini üzerine aldıktan sonra da görülüyor ki bu kolun; köycülük kolunun hamleleri öbürlerinden biraz üstün gibi...

Nitekim; daha bir evvelki köy gezisinin intıbaları kafamızdan silinmeden ikinci ve çok daha muvaffakiyetli bir köy ziyaretini başarmış bulunuyoruz.

Vali Halid Aksoyun başında bulunduğu Halkevlilerin, bir köy merkezinde temasa geldikleri ve kaynaştıkları köylülerin sayısı bir, iki bini asmaktadır.

Bu köylünün temsil ettikleri köylerin adı da şunlardır: Türkali, Söbü, Kurd, Kocaali, Hisarönü, Ökyüz, Dereviran, Söynükbâlâ.

Bu güzel toplantı İstiklâl marşile açılmış, bunun peşinden Halkevi başkanı Ahmed Gürel ve avukat Tevfik Bilgin günün mevzuile alâkalı güzel sözler söylemişlerdir.

Nutuklar bittikten sonra, vilâyetin bütün daire reisleri köy ve köylü mevzuu etrafında köylü ile hasbıhal yapmışlar ve onların sorduğu muhtelif meselelere dair izahatta bulunmuşlardır.

Bu arada dört Halkevi doktoru ve Halkevi ebesi hasta köylüye bakmışlar ve ilâçlar dağıtmışlardır. Diğer taraftan Ahmed Gürelin bizzat başında bulunduğu bir heyet te köylüye tuz ve sabun tevzi etmiştir.

Gene başta bizzat Vali olduğu halde diğer bir heyet te köylüye gazete ve Ahmed Naimin «Tilki Mehmed ve Define» adlı piyesini dağıtmıştır.

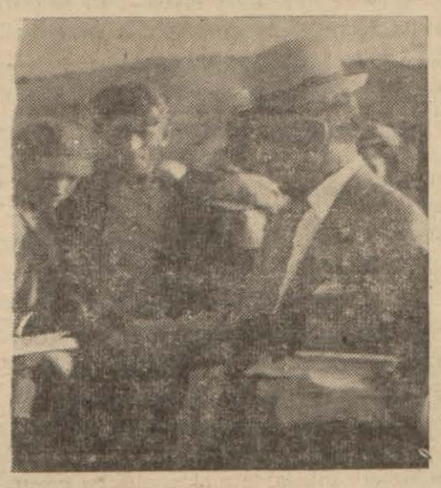

Vali Aksoy kitab dağıtıyor

Zonguldak Halkevinin bu defaki köy gezisi, Halkevlerinin köy ve köylü mevzuu üzerinde varmak istedikleri hedefe matuf olarak atılmış hakikî bir adım addolunabilir.

Samsun limanında tetkikata başlanıldı

Samsun (Hususî) — Nafıa Vekâleti limanlar başmühendisi Rıza Samsuna gelmiş ve liman meselesi üzerinde lâzımgelen tetkiklerine başlamıştır.

Haber aldığımıza göre Samsun limanında deniz merakibinin fırtınadan muhafazası için büyük bir mendirek inşası ön plânda tutulacak olan işlerdendir.

Şiddetli yağmurlar devam ediyor

Samsun (Hususî. — Samsunda şiddetli yağmurlar sık sık yağmakta devam etmektedir. Geçen Perşembe günü bu yağmurlar şiddetli bir hal almış ve şehir dahilinde caddeleri birkaç saat için birer göl haline sokmuştur.

Ziraat Vekili Muhlis Erkmen Akçekocada

Akçekoca (Hususî) — Geçenlerde kazamıza gelen Ziraat Vekili Muhlis, köylülerle belediye salonunda ziraî vaziyet hakkında görüşmeler yapmıştır. Vekil Akçekocalıların isteklerine yardım edeceğini vâdederek kazadan ayrılmışlardır. Yukarıdaki resim Vekili yanlarında yeni Bolu valisi Naci Kıcıman, kaymakam Ali Okay, belediye reisi Cemal Akçekoca, hükûmet erkânı ve köylülerle göstermektedir.

Bayramiçte bir hırsız şebekesi yakalandı

Çanakkale (Hususî) — Bayramiç ve köylerinde aylardanberi hırsızlık yapan bir şebeke meydana çıkarılmıştır. Bu şebekeyi Akcakıl köyünden Çete namile maruf Mustafa Yılmaz idare etmekte idi. Temmuz sonlarında Üvezdere köyünde bir soygunculuk esnasında korucu Mehmed Emin isminde birini öldürmüşlerdir.

Sonra da birçok evleri, dükkânları soymuşlar, bir türlü yakalanamamışlardı.

Nihayet zabıtanın sıkı tahkikatı neticesinde Küçüklü köyünden Mustafa, Akpınarlı Ali, Taban Ahmed, Bayramiçli Çolak Şakir, oğlu Ali, şebeke azalarından oldukları anlaşılmış, hepsi yakalanmıştır.

Gebzenin üzüm bayramı kutlulandı

Gebze, (Hususî) — Gebzenin Eskihisar mevkiinde tertib edilen üzüm bayramı bugün merasimle kutlulandı. Merasimde İzmit Valisi Ziya Tekeli, İzmit saylavları, vilâyet Parti erkânı hazır bulunmuşlardır. Merasime İstiklâl marşile başlanmış, ziraat memurunun söylevini müteakıb Vali Ziya Tekeli, hükûmetin müstahsile verdiği ehemmiyeti tebarüz ettirmiştir.

Müsabakalarda vilâyet Çavuş üzümü birinciliğini Tavşancıldan Hilmi alarak 50 lira mükâfat, ikinciliği de Tavşancıldan Yaşar alarak 30 lira kazanmışlardır.

Samsun Lisesi doktoru vazifesinden ayrıldı

Samsun (Hususî. — Epey zamandanberi Samsun isesi doktorluğunu ifa etmekte olan doktor Rifat Güngör'ün bu vazifeden ayrılması muhitte umumî bir teessür uyandırmıştır. Gençlerin sıhhati için hakikî bir alâka gösteren ve vazifesinde tam bir gayretle çalışmağı şıar edinmiş bulunan doktor Rifat Güngörün lisedeki vazifesinden ayrılması, yalnız gençleri değil, talebe velilerini de müteessir etmiştir. Değerli doktor herkese kendisini sevdirmişti.

Karadeniz bölge güreş müsabakası

Samsun (Hususî) — Karadeniz grupu serbest güreş birincilik müsabakaları, 10 Eylûlde Samsunda Trabzon, Ordu, Amasya ve Samsun bölgeleri güreş takımlarının iştirakile icra edilecektir. Bu müasabakalar neticesinde kazananların birincileri Karadeniz grupunu temsilen İstanbulda yapılacak Türkiye serbest güreş birincilikleri müsabakalarına iştirak edecektir.

Ordu meb'usu Selim sırrı Samsunda

Samsun (Hususî) — Samsun Halkevinde bir konferans vermek üzere buraya uğrayan Ordu meb'usu Selim Sırrı şerefine Halkevi tarafından Şehir klübünde Perşembe günü bir öğle ziyafeti verilmiş ve bunu vali vekili Orhan Güvenç, parti idare heyeti reisi, belediye reisi ve Halkevi şube başkanları bulunmuşlardır. Ziyafet çok samimî olmuştur.

Samsun Halkevinin gezileri

Samsun (Hususî) — Samsun Halkevi, bazı tetkiklerde bulunmak üzere bir gezi serisi tertib etmiş ve bunların birincisi olarak şehirden bir saat mesafedeki köylere bir gezi yapmıştır. Bu köylerin civarında bulunan tarihî mağaralar ve höyüklerde bazı tetkikler yapılmıştır.

Ceyhan kaymakamlığı

Ceyhan (Hususî) — Kazamız kaymakamlığına tayin edilen Arpaçay kaymakamı Süphi vazifesine başlamıştır.

Antebde soma ve şarab fabrikaları kuruluyor

Bu karar Antebliler arasında memnuniyet uyandırdı. Şehir bağları üzümünden bu fabrikalar sayesinde azamî istifade temin edilmiş olacak

Gaziantebden güzel bir görünüş

Gazianteb (Hususî) — Gaziantebte Atatürk bulvarı üzerinde ve Kırkayak parkı namile maruf bahçenin karşısındaki sahada bir rakı fabrikası mevcuttur. Bu rakı ve soma fabrikasının şehir plânınca sanayi mıntakası olarak ayrılan mahalle kaldırılarak daha müsaid bir binaya kavuşması mevzuubahs olurken bura da bir de şarab fabrikası kurulması esas itibarile muvafık görülmüştür. Bunun mahallinin tayini baş müdürlüğe yazılmıştır.

Bu haber Gaziantebte büyük bir memnuniyetle karşılanmıştır. Malûm olduğu üzere Gazianteb mülhakatı çok iyi üzüm yetiştirmektedir. Bu fabrikanın kurulması üzümler için emin bir istihlâk kaynağı olacaktır.

Esasen bugün fabrikanın bulunduğu mahal, çok gayri müsaid ve şehircilik bakımından fena bir manzara arzetmektedir. Şehrin en güzel bir mevkiinde ve akşam binlerce halkın dolaştığı büyük bulvar üzerinde bir rakı ve soma fabrikasının bulunması, etrafa fena koku intişarına ve bacaların kurum yapmasına da sebeb oluyordu ki bu hususta müteaddid şikâyetlerde bulunulmuştu. İnhisarlar baş müdürü Semih Bandar fabrikanın mahalli hakkında lâzım gelen tetkiklerde bulunmaktadır.

Halkevinde bir poliklinik açılacak

Halkevi sosyal yardım şubesi bir poliklinik açmak kararını vermiştir. Burada fakir hastaların meccanen tedavisi yapılacaktır. Kurulduğu gündenberi muhitte çok değerli yardımlarda bulunmuş olan sosyal yardım şubesi, böyle bir poliklinik açmakla faaliyetini büsbütün inkişaf ettirmiş olacaktır. Bu şubenin başında memleketin tanınmış doktoru ve kıymetli ilim adamı bay Saib Özer bulunmaktadır. Muhitin en büyük bir ihtiyacını, şahsî büyük fedakârlıklar ihtiyarile, memlekette misli pek az denilebilecek derecede mükemmel bir doğum hastanesi açmakla gideren sayın doktor, vaktinin büyük bir kısmını da hayır işlerine tahsis etmekte ve bu suretle sosyal yardım şubesini çok faal ve verimli bir hale koymuş bulunmaktadır.

Su tesisatı genişletiliyor

İlk projelerde bazı sokaklarda su tesisatının bulunmadığı nazarı dikkate alınmış ve bu gibi sokaklara da su tesisatının teşmili için hazırlanan proje, belediyece Vekâlete gönderilmiştir.

Bursa elektrik belediye reisi

Bursa (Hususî) — 25 Ağustostan itibaren elektrik fabrikası bilfiil beldeye ve belediyeye geçmiştir.

Şimdiye kadar müdürlük yapan ecnebi tabiatile ayrılmış bulunduğundan, ötedenberi fabrikada çalışmış olan bir Türkün fabrikaya müdür tayin edilmesi düşünülmektedir.

Zonguldak Halkevinin Deverek Halkevini ziyareti

Zonguldak, (Hususî) — 20 Ağustos 939 tarihinde 100 kişilik bir Halkevi aile grupu Devrek Halkevini ziyaret etmiştir. Bu geziye ötedenberi Parti ve Halkevi çalışmalarile yakından alâkalanan ve her türlü müzaheret ve yardımlar gösteren sayın Valimiz Halid Aksoy ve Parti vilâyet idare heyeti reisimiz Akın Karauğuz da iştirak etmişlerdir.

Zonguldaktan saat 9 da otomobil ve otobüslerle hareket eden kafile saat 12 de Devrek'e varmış, Devrek halkı tarafından tezahüratla karşılanmıştır. Millet bahçesinde iki Halkevlilerin ve gençliğin birbirleril etanışması ve içten kaynaşması çok samimî olmuştur. Bir arada neş'e ile yemek yenmşi, Devrek Halkevi reisi bahçede, ulu kavlağan ağaçlarının gölgesinde, heyecanlı bir hitabede bulunmuş ve Zonguldak Halkevi reisi Ahmed Gürel güzel bir karşılık vermiştir.

Parti, Halkevi ve Belediyeye gidilmiş ve Devrek'in umumî ihtiyaçları üzerinde hasbıhaller yapılmıştır.

Vali, vilâyet Parti reisi ile birlikte çarşıyı dolaşmışlar, halkla temas etmişlerdir.

Halkevindeki toplantıda binanın ihtiyaca kâfi gelmediği anlaşılmı şve Valimiz Halid Aksoy önümüzdeki yılda Halkevi çalışmalarını karşılıyacak bir binanın kurulması için vilâyet bütçesinden 4000 lira yardım tahsisatı verileceğini ve projelerinin şimdiden hazırlanmasını vâdetmiştir. Bu haber Devreklileri sevindirmiştir.

Halkevliler, memleket içinde etüdler yapmışlardır.

Hâdiseler Karşısında

Bu da bir zihniyet

İyi giyinen, ve giydiğini kendine yaraştıran bir genç kadın tanırım. Geçende İstanbul tarafındaki tam Türk bir kadın şapkacısının mağazasından çıkarken gördüm. Göz göze gelmiştik, selâmlaştık. Fakat o, benim kendisini gördüğümden memnun olmamış bir çehre takınmıştı. Bunun sebebi o an için bence meçhuldü. Hattâ benim kendisini gördüğümden memnun olmadığını da hissedememiştim ki:

— Nasılsınız, biraz keyifsiz gibi görünüyorsunuz?

Dedim, çekinerek cevab verdi:

— Yok hayır, neye keyifsiz olayım?

— Şapka aldınız demek, güle güle giyiniz.

— Evet şey, bir şapkam vardı da..

Lâfın arkasını getirmemişti. Ben de daha fazla bir şey söylememiştim. Yanından ayrılacaktım; o kısa bir teredddüden sonra bir teklifte bulundu:

— Şurada bir yerde biraz oturmak mecburiyetindeyim.. Yalnız başıma mahallebicilerde filân oturmak âdetim de değildir, bir iki dakikanızı feda edebilir misiniz?

Dedi.

Acele işim yoktu. Birlikte mahallebiciye girdik. Ben:

— İiki dondurma!

Dediğim zaman o da çantasını açtı. Çantasından bir kâğıd çıkardı. Bu kâğıd şapka koymak için yapılmış matbu ince torba kâğıdlarındandı. Üzerinde Beyoğlunda, yüzde yüz Türk olmıyan bir mağazanın ismi yazılıydı. Ne yapacak diye bakıyordum.

Şapkayı, Türk kadın şapkacısının ismi üzerinde yazılı olan torba kâğıddan çıkardı. Öteki torba kâğıda koydu; gülerek yüzüme baktı:

— İşte buydu, dedi, herkes sizin gibi düşünmez, benim İstanbul tarafında bir şapkacıda şapka yaptırdığımı öğrenirse ayıplarlar.

İsmet Hulûsi

Bunları biliyor mu idiniz?

Tüküren balık

Bundan bir müddet evvel gene bu sütunlarda çamur fışkırtan balıklardan bahseylemiştik. Bugün de tüküren balıklardan bahsedeceğiz.

Hindonesie mıntakasındaki derelerde «tüküren balık» adında bir balık vardır. Bu balığın hususiyeti şudur:

Civarında suyun yüzünde bir böcek görür görmez yavaşça ve çok mahirane bir nişancılık ile onun üzerine bir damla tükürük fırlatır. Böcek bu tükürüğün tesiri ile sersemier, düşer. Balık ta onu yutar.

★

Sakal ile selâm!

Hindistan çok garib bir memlekettir. Hindlilerin âdetleri de cidden çok tuhaftır. Meselâ oranın en büyük kabilelerinden birinin ihtiyar erkeklerine selâm vermek sakallarını tutmakla icra edilir.

Tuhaf kokulu bir yemiş!

Malezyada garib bir ağaç vardır. Bu ağacın ismi Durio zibetiküstür. Yemiş yetiştiren bu ağaç yerliler tarafından çok sevilmektedir. Bu yemiş çok fena rayihalı olduğundan bunu yerken burnun tıkanması icab etmektedir. Fakat lezzeti son derece güzeldir. Âdeta dondurmayı andırmaktadır.

★

Dünyanın en mühim on ağacı hangileridir?..

Amerika ve Avrupa alimlerinden birçoklarına şu sual irad edilmiştir.

«Dünyanın en mühim on ağacı hangileridir?..»

Bu hususta rey verecek olanlar reylerinin esbabı mucibelerini dahi bildirmeğe mecbur tutulmuşlardır. En fazla rey kazanmış olan ağaçlar şunlardır:

1 — Hurma ağacı, 2 — Hindistan cevizi, 3 — Badem ağacı, 4 — Elma ağacı, 5 — İncir ağacı, 6 — Dut ağacı, 7 — Zeytin ağacı, 8 — Limon ağacı, 9 — Şinşona ağacı, (şinşona kınakınanın fennî tabiridir), 10 — Hevea ağacı.

GÖNÜL İŞLERİ

" Bu işe bir son Vermeli "

Müstaar adı ile Bayan Güzinin bana yolladığı mektub fena bir vaziyette olduğunu gösteriyor, sergüzeştini kendi dilinden şöyle hülâsa edeceğim:

«— Seviştik, nişanlandık, evlenecektik, fakat paraca vaziyetimiz aksayınca evlenme taahhüre uğradı. Para vaziyeti düzeldiği zaman da araya bir matem girdi. Ve nihayet evlenmenin bahsi geçmez oldu. Şimdi yapmakta olduğumuz şey haftada bir iki defa buluşarak gezmektir, sinemaya, lokantaya gitmektir ve bana öyle geliyor ki yanında genç bir kadınla görünmek, arkadaşlarile konuşmak nişanlımı tatmine kâfi gelmektedir.

Üç senedenberi devam eden bu münasebet esnasında aramızda, ileride utanabileceğim hiç bir şey geçmedi, bundan sonra da geçmiyeceği muhakkak, yalnız sıkılmıya başladım. Sonra nişanlımı sıkıştırmaktan da korkuyorum, bir hiddetli zamanında münasebeti keser diye..»

★

Bayan Güzin nişanlısı ile üç sene devam eden münasebeti esnasında aralarında bilâhare utanabileceği hiç bir hâdisenin geçmemiş olması ile iftihar edebilir, bundan sonra da ayni dürüstiyi göstermiye azmettiği için tebrike şayan olabilir, fakat bu hakikati herkese kabul ettirebileceği şüphelidir, sanırım. Nişanlısının aradaki münasebeti kesmesi ihtimalinden korkması da bu sebebden ileriye geliyor, fakat ne kadar dürüst, namuslu, azimkâr olursa olsun her dakika için tehlikeye maruz olduğu muhakkaktır. Bu işe bir son vermeli.

«— Muhitimde nasıl olsa şu veya bu şekilde tanındım, vaziyetin bu şekilde biraz daha devam etmesi, yahud etmemesi uyanmış olan telâkkıyi değiştiremez» düşüncesini kabul edemem. Telâkki geç veya güç değiştirilebilir, fakat maddî vaziyetin ıslahına, tamirine imkân yoktur, bu maddî vaziyet ise tehlikelidir.

Üç sene sık sık konuşmuş olmak, aranızda sıkı bir dostluk, biraz senli benlilik yaratmış olsa gerektir. Araya hiç kimseyi sokmaksızın nişanlınızla tercihan evinizde konuşunuz, düğün, merasim, hattâ yeni yuva kurmak lâzım değil, atiye talik edilebilir, basit, nikâh isteyiniz, nikâh memurluğunda iki şahid huzurunda deftere yapılacak bir kayıddan ibarettir. Korkmayınız, çekinmeyiniz, tehlikede bulunuyorsunuz.

TEYZE

Kadın Köşesi

Bu mevsimde çocuklarımıza neler giydirmeliyiz

Havalar ne kadar güzel gitse muhakkak ki Eylûl der demez gözümüz yünlüleri arayacaktır. 7-12 yaşlarındaki kızınızı lâciverd pilieli bir etek ve kendi elinizle ördüğünüz şık bir kazakla gözünüzün önüne getiriniz. Sonbaharda ne hoş görünecektir.

Şüphesiz daha evvel birçok kazak örnekleri görmüşsünüzdür. Belki de bir kaçını pek beğenmişsinizdir. Bizim bugünkü modelimizle onları nasıl buluyorsunuz? Bence herhalde bu yeni modeli şimdiye kadar seçtiklerinizden güzel bulacaksınız. Çünkü: Gerçekten seçkin, kibar ve değişik bir modeldir.

Bu renk renk çizgili roba çocukta ne güzel görünür. Ya hele renk renk küçük düğmelerle, sağ göğsündeki marka, belindeki incecik kordon, sağ kalçasındaki kapaklı, minimini ceb... Hepsi ayrı ayrı güzel, şirin değil mi? Kolları da kendine öyle uymuş ki... Kısa, bol, düz renk kollar... Bunlara açık renk yünlerden bir süs katılsa robanın güzelliğini kaçırır, örgünün o kibar sadeliğini bozardı.

Renkli sıraların renginî seçmeyi size bırakıyoruz: Kazak için alacağınız yüne, çocuğunuzun sarışın, kumral veya esmer oluşuna göre bu renkleri istediğiniz gibi değiştirebilirsiniz. Fakat umumiyetle sarışın kızlara yeşil, çağala yeşili ve mavi; esmerlere kırmızı, sarı çok iyi gider. Araya bu renklerden katmayı unutmayınız.

Sıcaktan bunalıyor musunuz?

Sıcaktan bunalıyorsanız, duş yapmanıza, denize girmenize de —o an için olsun— imkân yoksa basit bir tedbirle serinleyebilirsiniz: Ya kulaklarınızın arkasına bir iki damla soğuk su sürünüz. Yahud kolonya suyuna batıracağınız bir pamuk parçasile saçlarınızın diplerini, avuçlarınızı ve kollarınızı ıslatınız. Derhal bir ferahlık duyarsınız.

Terden kurtulmak

Terden kurtulmak, cildinizi sağlam ve güzel saklamak için «serinletici banyo»ya alışınız. Serinletici banyo, ne soğuktur, ne sıcak... Ilıktır, çünkü ılık su insanda ferahlatan bir tesir yapar. Bu banyoya bir parça da kolonya suyu katarsanız tesiri daha çok artar.

Banyodan çıkınca kurulanırken friksiyon yapmazsınız. Friksiyon bu mevsim için değildir. Kurulandıktan sonra biraz talk pudrası sürünürsünüz.

Mahkemelerde

Eski adliye tebligat müdürü, ihtilâs suçundan dolayı yeniden tevkif edildi

Tahkikat evrakını tetkik eden sorgu hâkimi hâdise suçlularının ağır cezaya sevklerine karar verdi

Adliye tebligat dairesinde vukubulan suiistimal hâdisesi etrafında yapılmakta olan tahkikatın neticelenerek, ihtilâstan suçlu tebligat müdürü Mustafa ile suç ortakları mübaşir Osman ve Kemal haklarında Müddeiumumiliğin iddianamesini hazırlıyarak, mahkemeye sevk ve tecziyelerini talep ettiğini evvelce yazmıştık.

Hâdise etrafındaki hazırlık tahkikatı bizzat adliye müfettişleri tarafından yapılmış, bilâhare iş müddeiumumilik de suçluları 4 üncü sorgu hâkimliğine vererek, haklarında ilk tahkikat açmıştır.

Bu sırada tevkif edilen müdür Mustafa, bilâhare serbest bırakılmış ve tahkikat gayrimevkuf olarak devam etmiştir.

Suçlular hakkında iddia, bazı rakamları noksan göstermek gibi hilelere müracaat suretile 100 küsur lira parayı ihtilâsen zimmete geçirmektir.

Fakat tebligat müdürü Mustafa, verdiği muhtelif ifadelerde, bu işle katiyen alâkası olmadığını, böyle bir meseleden haberdar dahi bulunmadığını beyan etmiştir.

Ancak, sorgu tahkikatı neticesinde toplanan deliller suçu sübut mertebesinde göstermiştir. Tahkikat dosyasını, iddianameyi ve hâdise ile alâkalı bütün evrakı baştanbaşa tetkik eden sorgu hâkimi, neticede her üç suçlunun da ağırceza mahkemesine sevklerine karar vermiştir.

Hâkim, tebligat müdürü Mustafanın da yeniden tevkifini tahtı karara almış, karar infaz edilerek Mustafa Tevkifaneye sevkedilmiştir.

İkamet beyannamesi vermiyen pehlivan mahkemeye sevkedildi

Şehrimizde bulunan meşhur Bulgar pehlivanı Todor Bankof, ecnebilerin Türkiyede ikametleri hakkındaki kanuna aykırı hareket ettiğinden, dün Adliyeye verilmiştir. Buna sebeb, maruf pehlivanın Türkiyeye geldikten sonra, beyanname vermemiş olmasıdır.

Müddeiumumilik Todoru Sultanahmed birinci sulh ceza hâkiminin huzuruna çıkartmıştır. Pehlivan, yapılan sorgusu sırasında:

— Ben, buranın yabancısıyım. Kimse de usulen beyanname verileceğini bana söylemedi.

Demiştir.

Hâkim, duruşmayı bazı tetkikat icrası için, başka güne bırakmıştır.

Bir ceket hırsızı tevkif edildi

Beyazıdda bir evde odun taşımakla meşgul Abdullah isminde birinin, bir kenara astığı ceketini çalan Hüsnü, yakalanarak adliyeye verilmiştir.

Suçlu, Sultanahmed 1 inci sulh ceza hâkiminin kararile tevkif edilmiştir.

Adliyede yeni tayinler

Mahkemei temyiz azalarından İbrahim Erten, Temyiz ikinci reisliğine tayin olunmuştur.

Münhal bulunan Yıldızeli müddeiumumiliği muavinliğine Hukuk mezunu Ali Rıza, Çine müddeiumumî muavinliğine de Rüştü Fırat tayin edilmişlerdir.

Polisle :

Bir motör bir sandala çarpıp batırdı

Evvelki gün Kuruçeşme önünde bir sandal kazası olmuştur.

Kuruçeşmeden Bebeğe gitmekte olan ve Amerikan tütün kumpanyası müdürü Korama aid deniz motörü Mihranın idaresinde Sarrafburnu önünden geçerken, Devlet Denizyolları tekaüd sandığı muhasebecisi Celâlin içinde bulunduğu sandala çarpmıştır.

Bu müsademede sandal parçalanmış, Celâl de denize düşmüştür.

Etraftan yetişenlerin yardımile Celâl kurtarılmıştır.

Bir tavuk yüzünden çıkan kavga

Ortaköy Ortabayır sokak 1 numarada oturan Hasan oğlu Abdürrahman ile ayni mahallede oturan Hüsnü oğlu İbrahim tavuk meselesinden kavga etmişler, İbrahim Abdürrahmanı bıçakla sırtından ağır surette yaralamıştır. Yaralı Beyoğlu hastanesine kaldırılmıştır.

Bir adam vapura atlarken denize düştü

Heybeliadada oturan Yako, dün iskeleden kalkmak üzere bulunan vapura atlamak istemiş, ayağı kayarak denize düşmüştür.

Yako bir hayli su yuttuktan sonra kurtarılmıştır.

Kültür işleri:

Maarif Müdürü Ankaraya gitti

İstanbul Maarif Müdürü Tevfik Kut Vekâlet tarafından çağırılmış olduğundan, dün sabah Ankaraya hareket etmiştir.

Tevfik Kut, Ankarada bir hafta kadar kalarak İstanbulun mekteb ve öğretmen ihtiyacı hakkında Vekâlete esaslı şekilde izahat verecektir.

Bu izahatten sonra Vekâlet icab eden tedbirlere tevessül edecektir.

İki kişi bir çocuğu dolandırdılar

Kahveci İbrahim ve Gani adında iki kişi Yalovadan İstanbula gelerek orta okullardan birine girmek istiyen Halil oğlu Nazmi adında bir çocuğa, mekteb şehadetnamesi alacaklarını söyliyerek 170 lirasını dolandırmışlardır. İbrahim ve Gani zabıtaca yakalanmışlardır.

Denize düşen üç kişi kurtarıldı

Üsküdar iskelesine kayıdlı 4129 sayılı Mustafaya aid sandala dün üç yolcu binerek Galata rıhtımına gelmişlerdir.

Bunlardan biri telâşla sahile atlamak isterken sandal devrilmiş, kayıkçı ve iki yolcu denize düşmüşlerdir.

Etraftan yetişenlerin yardımile kazazedeler kurtarılmışlardır.

Bacaksızın maskaralıkları: *Elma ve maymun*

SEYAHAT MEKTUBLARI

Zürihteki 33 üncü sulh konferansı gülünç bir toplantı oldu

Harb taraftarı devletler milyon dökseler sulh fikrinin iflâs ettiğini daha parlak surette isbat edemezlerdi

Yazan: Ercümend Ekrem Talu

Zürihte göl kenarında kurulan sergiden bir görünüş

Zürich 22/8/939

Davetiyelerin üzerinde «Belediye sarayı» toplantı yeri olarak gösterilmişti. Akşam yemeğini sergideki Nümune otelinin harikulâde lokantasında yedikten sonra, muayyen vakit olan sekiz buçuğa on kala, civarda bekliyen otomobilimize bindik.

— Belediye sarayına!

Her gezintinin gayri müfariki lâzımlarından olan yağmur çiselemeğe başlamıştı. İki sokak dolaştık; üç köprü geçtik. Sabahtan donanmış gördüğümüz Belediye sarayının önüne geldiğimizde önünü bomboş bulduk. Bayraklar kaldırılmış, pencerelerden ışık namına bir şey sızmıyordu.

— Acaba yanlış mı geldik? Şoför! Belediye burası değil mi idi?

— Burası.

— O halde?!.

Şoför: «Bilmem! Ben de anlamıyorum..» demeğe gelen bir jest yaptı.

— Şu polise soruver bari de, geç kalmıyalım.

Adamcağız gitti. Binanın yanı başındaki karakolda nokta bekliyen polisi buldu. Onunla mükâlemeye girişti; ve neden sonra döndü.

— Ne haber?

— O da bilmiyor.

— Ne dedi?

— Bu şehirde sergi kurulalıdanberi o kadar çok kongre toplanıyor ki artık hangisi nenin nesidir, nerede toplanıyor, farkında değiliz diyor.

— Ne yapacağız?

— Bilmem. İsterseniz Berne dönelim. Zaten yağmur başladı. Burada kalsanız nereye gider, nerede vakit geçirirsiniz?

Arkadaşımla biribirimizin yüzümüze bakıştık. İki yüz şu kadar kilometrelik bir mesafe aşarak, sabahleyin İsviçrenin hükûmet merkezinden tâ bu beldeye kadar gelmiştik. Şimdi, şu sulh kongresinin herhalde pek enteresan açılış törenini görmeden gerisin geriye dönmek olur mu?

Meydanda etrafa bakınıp dururken gözümüz belediyenin kapı tokmağına kalınca bir sicimle asılmış kaba bir mukavva parçasına ilişti. Üzerinde mavi kurşun kalemile itinasız yazılmış bir yazı vardı. Sokulup baktık..

— Burada toplanması evvelce mukarrer sulh kongresi bazı sebeblerden dolayı Politeknikumda içtima edecektir. Davetlilerin oraya gelmeleri rica olunur.

Arkadaşım, bu tesadüf eserine borçlu bulunduğumuz malûmatı sevabına, nokta bekliyen polise de verdikten sonra tarif edilen yere gittik.

Orada dehşetli bir kalabalıkla karşılaşacağımızı tahmin ediyorduk. Ne gezer? Kapının önünde ancak on kadar otomobil dizili idi.

— Sulhcüler demokrat oluyor.. belki de çoğu yayan gelmişlerdir.. dedik.

Kongre yukarı kattaki konferans salonunda toplanıyordu. Çıktık ve bize gösterilen yerlere oturmadan evvel, sayısı yüz elliyi geçmiyen hazırunu bir gözden geçirdik.

Ön sırada Türkiye, Polonya, Romanya ve Yunanistan elçileri oturuyorlardı. Ayni hizada fakat uzakta rahmetli Çekoslovakyanın Paris sefiri olup her şeye rağmen sıfatını muhafazada ısrar eyliyen Mösyö Osusky'i gördük. Arka sıralarda Fransanın Cenevre başkonsolosu, Danimarka ve Belçika maslahatgüzarları göze çarpıyordu. Bir köşeye de Çin sefaret başkâtibi büzülmüştü.

Kalabalığın üst tarafını çoluk çocuk, ihtiyar koca karılar ve mekteb talebesi teşkil etmekte idi. Kapı önlerinde yerli gazetelerin foto muhabirleri ile muhbirleri dolaşıyor, yabancı gazeteci olarak ta benden başka Romanda Rador ajansının kıymetli mümessili, sabık Rumen Matbuat Müdürü dostum Raül Anastasiu bulunuyordu.

Devletlerinin sulh idealine bağlılığını bir kere daha teyid eylemeğe gelmiş olan, saydığım diplomatlar hesabdan çıkarılacak olunca pek zayıf kalacak bu kalabalık hiç birimizin üzerinde müsaid bir tesir yapmadı.

Sekizi kırk geçerek, kongreyi tertib eyliyen komitenin reisi, Zürich kantonu milli müşavirlerinden Dr. Alber Maag, çiçeklerle süslenmiş kürsüye çıkarak almanca bir nutukla celseyi actı. Arkasından bir nutuk daha. Üçüncü olarak ta Fransız sabık meb'uslarından yaşlı bir zat hararetli bir hitabede bulunarak harbi tel'in ve sulhü methüsena etti. Bu zat bir aralık.

— Ben burada hazır bulunamıyan Mösyö Lafonteni temsil ediyorum!

Deyince, aklımız meşhur masalcı Lafontene gitti ve muhterem sabık meb'usun, zemin ve zamana münasib, meselâ «Kurd ile kuzu» masalını anlatacağı zannına düştük. Meğer bu Lafnoten başka Lafonten imiş! O beklediğimiz masalın yerine, bay meb'us bize başka masallar okudu.

Müteakıben - ne münasebet? diyeceksiniz amma, vallahi hilâfım yok - salona giren bir bayanla bir bay piyano ve kemanla Bethovenden bir sonat çaldılar. Dinledik.. alkışladık. Bunlardan sonra, programda, İngiliz sulh cemiyetleri namına bir söylev verileceği yazılı idi. Lâkin İngiltereden gelen olmadığı için reis, benim yanımda oturan İsveçli bir protestan papazına söz verdi.

İri yarı, kıpkırmızı yüzlü adamcağız kolunda koskocaman bir çanta ile kalktı. Ayağındaki postalları parkelerin üzerine varyoz gibi indire indire yürüdü, piyanonun yanı başına dikildi. Meğer, adamcağız güftesi de kendinin, bir sulh marşı tanzim etmiş te bize onu dinletecekmiş! Önce almanca tercümesini okudu; arkasından da, piyanoya oturup İsveç lisanındaki güfteyi teganni etti. Bu şaheseri, hepimiz ayı kaval dinler gibi dinledik ve nezaket icabı, hararetle (!) alkışladık.

Toplantı gittikçe hem gülünç, hem de acınacak bir hal alıyordu. Sulhün hiç bu derece düşkünlüğünü, zavallılığını tahmin ve tasavvur edemezdim.

O mukaddes şey, o yüce ideal, bunakların, koca karıların, mekteb çocuklarının ve papazların eğlencesi olmuştu.

Arada bir nazarlarım diplomatlar safına kayıyor, orada her biri, sulhün yük-

(Devamı 10 uncu sayfada)

26 Ağustos taarruzu nasıl hazırlandı, nasıl yapıldı?

Kat'î neticeye doğru

29 Ağustosta icra edilen harekâta bir bakış

YAZAN

Emekli General H. Emîr Erkilet

Üç gündenberi devam eden harekât ve bilhassa dördüncü kolordu ile ikinci kolordunun üçüncü fırkasının demiryolu boyunca ve Dumlupınar istikametinde tâ Başkimse ve Akçasar mevkilerine kadar ilerliyerek, demiryolunun şimalinde kalmış bulunan düşmanın başkumandanile birinci ve ikinci kolordu kumandanlarının dahil bulundukları 4.5 fırkasının İzmir istikametindeki ric'at hatlarını kesmiş bulunmaları hasmın akıbetini artık tayin etmişti.

Filvaki 28 Ağustosta düşmanın Ekret ile Çatkuyu arasında bulunan 12.. 5. ve XIII inci fırkalarının Dumlupınara olan mesafeleri dördüncü kolordumuzun buraya olan mesafesinden fazla idi. Fakat 28 Ağustos akşamı, Hamurköyünün şarkındaki Ulucakta bulunan 9. düşman fırkasının gece yürüyüşile ve biraz da fazla azim sarfile Silkisarayı tutması ve bu suretle yalnız kendisinin değil, diğer üç düşman fırkasının da kurtulmalarını temin etmesi gene kabildi.

Herhalde 28 Ağustos akşamı dördüncü kolordu kumandanı (merhum Berlin sefiri Kemalettin Sami Paşa) çok ağır bir vazife karşısında bulunuyordu. Çünkü 29 Ağustosta garba yani Dumlupınara doğru kendilerine yol açmak istiyecek olan dört düşman fırkasının saldırışlarına maruz kalacak idi. 28 Ağustosta İnaz, Arablı çiftlik ve Balmahmud mıntakasında bulunan ikinci kolordu ise dördüncü kolorduya yardım edemiyecek kadar doğuda ve uzakta kalmıştı. Birinci kolordu da düşmanın 2.3 fırkasının Dumlupınarın şimal batısındaki dağlardan cenuba Balcıdamı ve Toklu sivrisine doğru uzanan ve bu kuvvetli noktada kuvvetli bir destek bulan düşmana taarruz için gruplanmış bulunuyordu. Süvari kolordusu gerçi (Çalköy) ün şimal batı dolaylarında düşmanı geriden vurmakla meşgul idi, fakat bu kolordunun süvari fırkalarının ateş kuvvetleri o kadar zayıf idi ki bunların düşman fırkalarına yapabilecekleri tacizden başka bir şey değildi.

Bu vaziyette, birinci ordunun 29 Ağustos vazifesi pek fazla bir ehemmiyet ve nezaket kazanmıştı. Onun için, 29 Ağustosta pek isabetli olarak, birinci kolordunun 23 üncü fırkasını Tuzağaçtan Dumlupınar istikametinde sürdüğünü ve şimdiye kadar ikinci ordu ile birinci ordu arasında nevama bir irtibat vazifesi gören II. kolorduyu da dördüncü kolordunun sol cenahına yani Dumlupınara doğru yürüttüğünü görürüz. Gerçi ne 26 Ağustosta ve ne de müteakıb günlerde kendisine ciddî bir muharebe vazifesi düşmemiş olan bu yolorduya (3. fırka müstesna) 29 ve 30 Ağustosta dahi muharebe etmek fırsatı düşmemiştir. Fakat 29 Ağustosta birinci ordu için tahaddüs eden nazik vaziyette bu kolordunun yeri dördüncü ve birinci kolordularımızın arası idi.

Birinci ordunun 29 Ağustos harekâtı 28 de verilen emirler dairesinde inkişaf etmiştir. düşmanın, şarktan garba doğru, 12., 5., 13. ve 9. fırkaları, demiryolunu ve bilhassa Dumlupınarı tutmak için şimalden cenuba ve batıya doğru yürüyüp taarruz ettiler. Bunların karşısında, birinci kolordunun 23 üncü fırkası ile takviye edilmiş bulunan dördüncü kolordumuz, emrindeki beş fırka (sağdan sıra ile 5., 12., 11., 3. ve 23. fırkalar) ile Çatkuyudan Dumlupınara kadar takriba 22 Km. lik bir cephede ve demiryolunun üstünden şimale doğru taarruz etti. Gerçi dördüncü kolordunun, karşısındaki düşmandan bir fırka fazlası vardı. Fakat daha evvel yazmıştık ki bir düşman fırkası, tüfek ve bilhassa makineli tüfek, top ve mühimmat itibarile bir Türk fırkasından bir mislinden daha fazla ateş kuvvetine malikti. Yani bir düşman fırkası takriben iki-iki buçuk Türk fırkası sayılırdı. Onun içindir ki dördüncü kolordumuzun, kendisine bir misli faik bulunan düşman kuvvetlerine taarruz ederek bunları demiryolunun tamamile şimaline atmak ve Dumlupınara yaklaştırmamak vazifesi pek ağırdı.

Her şeye rağmen bu kolordu muvaffak oldu. Birinci kolordu dahi hem 57. ve 6. fırkalarımızın güzel bir hareket birliğile düşmanın en cenubdaki Toklu sivrisi mevziini düşürdü ve hem de düşmanın tuttuğu Karaköseli, Oturak çiftlik ve Dumluiler mevzilerini zaptederek bilhassa bu çok ehemmiyetli kilid noktasını elde etti.

Şimaldeki ikinci ordumuzun 61. 16 ve 17. fırkaları, düşmanın Hamurköy mıntakasında cenubdan dördüncü ve şimal batıdan beşinci süvari kolordularımıza karşı muharebede bulunan 4.5 fırkalık büyük kısmının gerisine doğru öldürücü hareketlerine devam etmişlerdi. Artık düşmanın başkumandanının ve iki kolordu karargâhının bulundukları büyük kümesi etrafında büyük bir Türk kavsi çizilmişti. Bu kavsin iki ucu yarın biribirine o kadar yaklaşacak ki düşmana kurtuluş imkânı ancak dar bir fare deliğinden münferid ve sekikbar firarda kalacaktı. İşte başkumandanlık muharebesi böyle hazırlandı.

29 Ağustosta ikinci ordunun, Eskişehir cephesine karşı hareket eden, sağ cenahı yani III. kolordusu düşmanın ricatini gördü. Çünkü cenubdaki muvaffakiyetlerin Eskişehir cephesindeki düşman kolordusu üzerinde tesir etmemesi kabil değildi. Bundan başka ikinci ordunun müretteb süvari fırkası emrine verilen Ekretteki Büyük Millet Meclisi muhafız taburile birlikte Kütahyaya sürülmüş ve düşmanın Eskişehir grupunun gerisini almak üzere İnönüne hareket etmesi emrolunmuştu. Yarın cenubda düşmanın büyük kısmının imhasına ve birkaç gün sonra da Eskişehir grupunun ayni âkibete uğramasına artık bir mâni kalmamıştı. *(Sonu ve 30 Ağustos imha muharebesi yarına).*

H. E. Erkilet

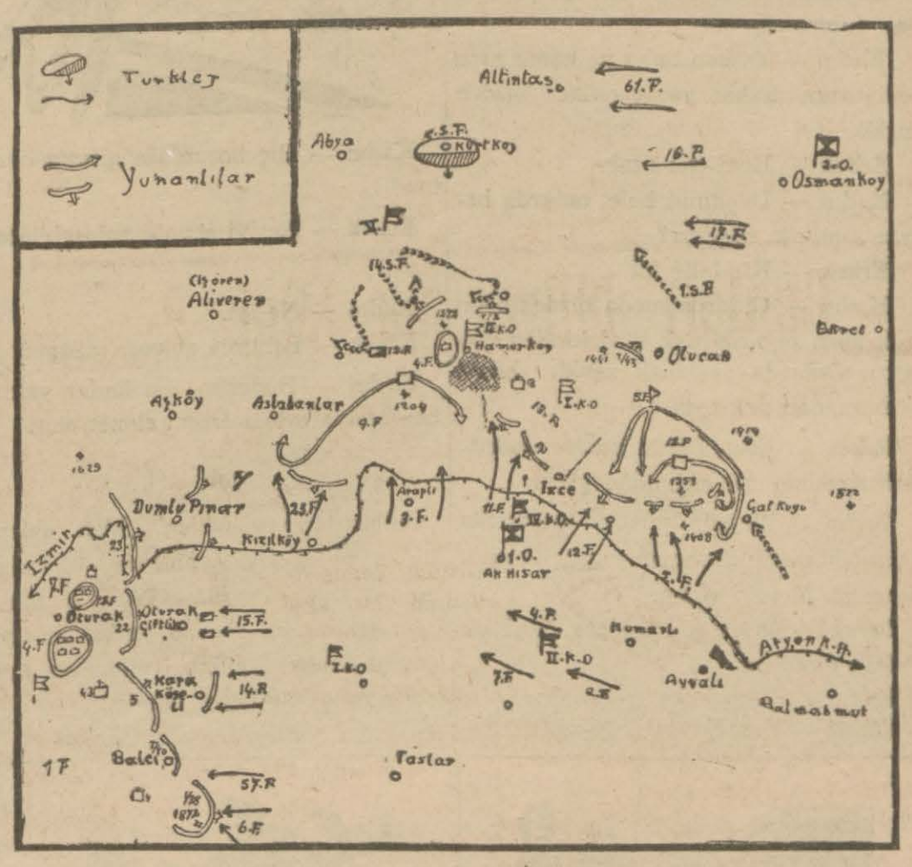

29 Ağustos vaziyetine bakış

26 Ağustosun yıldönümünde Ankara harb malûlleri

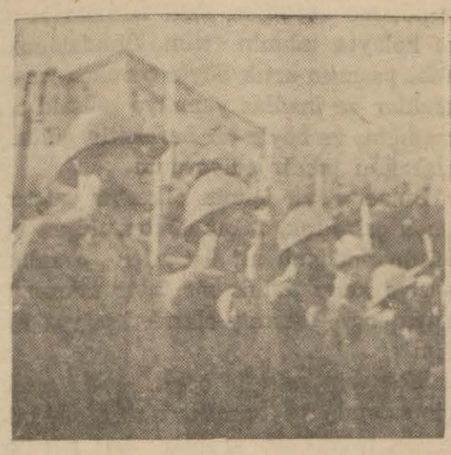

Ankaradaki harb malûlleri 26 Ağustos gününün yıldönümü münasebetile Atatürk anıtına merasimle çelenk koymuşlardır. Merasimde kahraman askerlerimizden bir manga da hazır bulunmuştur. Resim merasimden bir intıbaı gösteriyor.

KAHKAHA

Yıldız meraklıları

Erkek — Benim bir tek merakım vardır.

Kadın — Benim de öyle!

Erkek — Her zaman yıldızlarla meşgul olmak isterim.

Kadın — Ben de öyle!

Erkek — Ortalık karardı mı, onları göreceğim için, içim içime sığmaz.

Kadın — Benim de öyle.. hah şimdi göreceğim, hah şimdi doya doya seyredeceğim diye, kalbim çarpmıya başlar.

Erkek — Onları uzaktan seyrediyorum; bu bile bir zevk fakat ya içlerinde bulunabilsem.

Kadın — Ya ben bunu ne kadar arzu ediyorum. Fakat yazık onlar bizden uzak.

Erkek — Hem çok uzak-

Kadın — Düşünün hele; onlarda hayat kimbilir nasıldır?

Erkek — Kimbilir ki!

Kadın — Onlarda moda bizdekinden çok ayrı, onlarda aşk bizdekinden çok ayrı. Onlarda yaşamak zevki, bizde olduğundan pek ayrı.

Erkek — Evet, bütün bunlar doğru.. baktıkça hep bu aklımdan geçer.

Kadın — Bir gün onların aralarında bulunabileceğimi hatırıma getiriyorum. Olur ya, niçin olmasın.

Erkek — Olur, gün gelecek buna da imkân olacaktır.

Kadın — Ne iyi söylüyorsunuz.

Erkek — Demek hoşunuza gitti.

Kadın — Hiç hoşumuza gitmez olur mu?

Erkek — Ne iyi sizinle anlaşabileceğiz.

Kadın — Ne iyi.

Erkek — Benimle evlenir misiniz?

Kadın — Hislerime bu kadar yakın bir insanla evlenmemem cinnet olur.

★

Anlaştılar, evlendiler.. fakat evlendikten sonra yanlış anlaşmış olduklarının farkına vardılar. Fakat iş işten geçmişti. Kadın sinema yıldızı meraklısıydı. Erkekse, gökteki yıldızlara merak sarmış bir heyet âlimiydi.

★★

— Kapıları ayağile açmakıan vazgeçirebilmek için bunu icad ettik.

— Kaldırıp atacağım.. vazifesini müdrik değil!..

Tüccar adam

— Kızımı vereceğim erkekten dokuz bin dokuz yüz dok san dokuz lira ağırlık isterim.

— Niçin on bin lira değil de dokuz bin dokuz yüz doksan dokuz lira doksan beş kuruş!

— Ben tüccar adamım da onun için böyle olursa, fiat yüksek görünmez.

★

Pratik

— Kocam çok paritk adamdır.

— ? ? ? ? ?

— Ceketinin yakasına mürekkeb damlamıştı. Ben silmedim.. o da silmem için ısrar etmeyi muvafık bulmamış olacak ki.. sakal bıraktı. Şimdi leke görünmüyor.

★

Geç kaldı

— Siz elbise ile mi denize giriyorsunuz.

— Elbise ile denize girilir mi hiç?

— Ya bu hal ne?

— Nişanlım söz vermişti. Sular çekildiği zaman burada bulunacaktı, onu bekliyordum; biraz geç kaldı.

★

Boğmak için mi?

Yaşlı çirkin kadın, ziyarete gittiği arkadaşına anlatıyordu:

— Otuz senedir kocam yabancı memleketlerde, gelip beni gördüğü zaman kim bilir nasıl boynuma atılacaktır.

— Boğmak için mi?

Yıldıray dün merasimle denize indirildi

Merasimde Amiral Şükrü Okan ve Krup tezgâhları müdürü şayanı dikkat birer nutuk söylediler

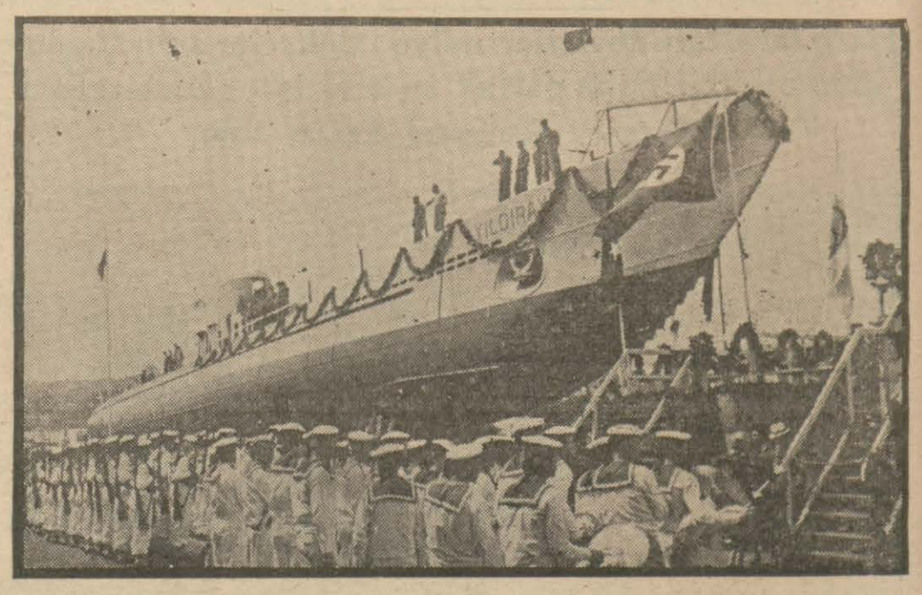

Yıldıray denize indirilmeden önce

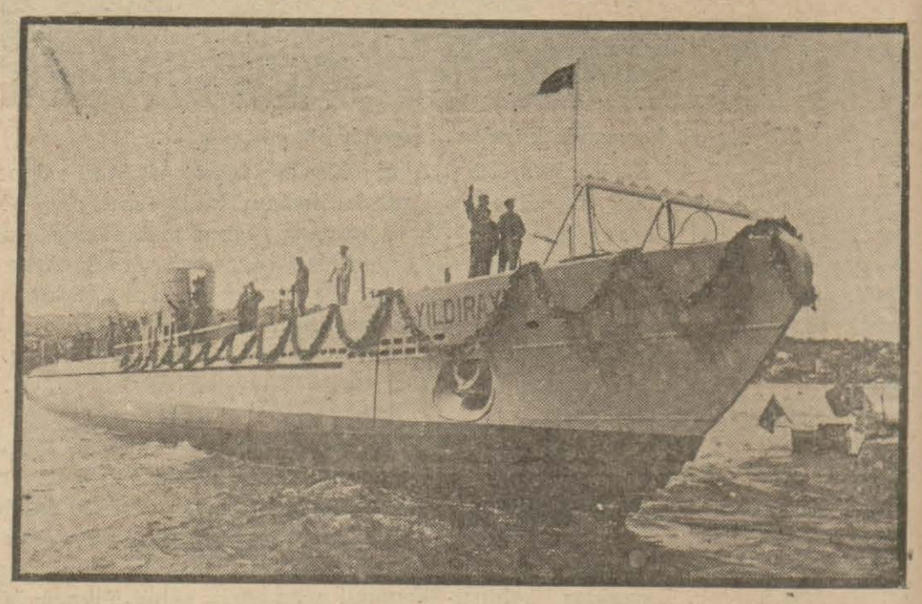

Yıldıray denize indirildikten sonra

Almanyanın Krup tezgâhlarına sipariş edilen Ay sınıfı 4 denizaltıdan Taşkızakta yapılanlardan sonuncusu olan Yıldıray, dün merasimle denize indirilmiştir. Bu münasebetle Taşkızak baştanbaşa donatılmış, davetliler köprüden hususî motörlerle taşınmıştır. Merasimde Amiral Şükrü Okan, İstanbul Valî muavini Hüdaî Karataban, Alman deniz ataşesi, Krup müessesesi müdürü, deniz sübayları, şehrimizdeki Alman kolonisi ve davetliler bulunmuştur. Merasime İstiklâl marşile başlanmıştır.

Yıldıray denize indirilmeden evvel Krup müessesesi müdürü Östen bir nutuk söylemiştir:

(Devamı 10 uncu sayfada)

«Son Posta» nın tefrikası: 21

DAĞLARIN ESRARI

NAKLEDEN : MUAZZEZ TAHSİN BERKAND

— Size yemin ediyorum müdire hanım, bundan sonra bütün tavsiyelerinizi ve nasihatlerinizi harfî harfine yapacağım. Çalışmak, giyinmek ve başka herhangi bir hususta söyliyeceğiniz sözlere itiraz etmiyeceğim.

— Öyle ise ben de bir hafta zarfında sana bir tanbur alıp bir de hoca bulacağım.

Müdirem sözünde durdu ve ben on altı senelik ömrümün ilk sevinçli gününü yaşadım. Bundan böyle artık can sıkıntısı nedir bilmiyeceğim. Elim de, kollarımın arasında, benim için hayatta en yakin bir arkadaş olacak tanburum var.

Evet, müdirem sözünde durdu; fakat kızararak itiraf ediyorum; ben bir ham lede «Vahşi kuş» luktan ayrılamadım; eski fena ve haşin huyum birkaç kere nüksetti.. bilhassa bir gün.. vasimin beni mektebde ilk defa ziyarete geldiği gün...

Rânâ hanımın mektebine geleli iki ay olmuştu. Sonradan öğrendim ki vasimin beni görmiye gelmekte gecikmesi kendi ihmali ve kayıdsızlığı yüzünden değil, müdiremin bunu ondan rica etmiş olmasından ileri geliyormuş. Benim İstanbulda, mektebde muhitine, insanlar arasında yaşamıya bir parça olsun alışmamı ve vasime karşı duyduğum derin kin ve nefretin hafiflemesini bekliyorlarmış.

Fakat aksiliğe bakınız ki, o sırada, müdireme yapmış olduğum vâdlere rağmen, fena bir buhran geçirmekte idim. Yeni girdiğim muhite tamamile alışamamak, arkadaşlarım gibi kiyinememek, öğretilen dersleri tamamile kavrayamamak, bilhasa başladığım tanbur derslerinden hemen istediğim neticeyi elde edememek asabım üzerinde aksi bir tesir yapmış, beni ümidsizliğe düşürmüş ve bana birkaç ay evvelki kaygısız hayatımı hasretle aratmıya başlamıştı. Bittabi bunun neticesi de beni kökümeden koparıp yapancı diyarlara atan Cahid beye karşı yeni baştan bir kin ve gazab duymak oldu.

İşte hocalardan biri bana müdirenin aşağıda, misafir odasında beni beklediğini ve yanında Cahid beyin bulunduğunu söylediği zaman bu haberin bende ne gibi bir tesir yaptığını anlamak kolaydır.

Bir bahane ile aşağıya inmesem? Evvelâ bunu düşündüm; fakat müdirenin bizzat yukarı çıkacağını ve bana kendisine verdiğim sözü hatırlatacağını kolayca tahmin ettim. Bundan maada, yaşımın artık böyle çocukça kaçamaklar ve inadlar yapmıya müsaid olmadığını ve böyle bir hareketin gülünç olacağını takdir ediyordum.

Binaenaleyh içimin öfkesini yatştırmıya çalışarak, fakat gökten düşen ve bütün ömrümü alt üst eden o zalim vasiye karşı munis bir tavır takınmamıya karar vermiş olarak aşağıya indim.

Mektebin misafir odası çok geniş bir salondu ve burada, birkaç sandalyeden mürekkeb gruplar her ailenin diğerlerinden biraz uzakta oturup rahatça konuşmasına müsaaddi.

Şimdiye kadar beni görmiye gelen olmadığı için bu odaya adım atmamıştım. Kapıdan girince sevimli bir gürültü nazarı dikkatimi celbetti. Talebeler ailelerile neş'e içinde konuşuyorlar, sevinçli kahkahalarile ortalığı canlandırıyorlardı.

Biraz çekingen bir tavırla ve gözlerimle müdireyi ve Cahid beyi araştırarak yürürken birçok başların çevrilip bana baktığını gördüm. Onlar bir pencerenin dibinde koltuklara oturmuşlar konuşuyorlardı. Beni görünce velim yerinden kalktı ve elini uzatarak bana doğru bir iki adım attı.

— Burada geçirdiğin günlerin sıhhatine fenalık yapmadığını ve senin iki ay evvelki gibi sağlam bir kız olduğunu görmekten pek memnun oldum Semina...

Sesi ve tavırları gene eskisi gibi sakin ve ciddî idi ve gözlrimi kaldırınca gene iki ay evvel, Dörtler çiftliğinde duyduğum garib rahatsızlığı hissettim, gene beni ihata eden mânevî bir kuvvetin, dik başımı mağlûbiyetle eğdirecek bir kudretin tesiri altında kalmakta olduğumu duydum ve bu kalbimdeki isyanı canlandırmıya kâfi geldi.

Ona nasıl ve ne cevab verdiğimi pek bilmiyorum. Cahid beye karşı çok soğuk, çok uzak, kapalı bir tavır takınmıya kat'iyen azmetmiştim ve Râna hanımın bütün gayretlerine ve işaretlerine rağmen bu kararımda sebat ediyordum.

Cahid bey kendisine tek kelimelerle cevab verdiğimi görünce beni bırakıp müdiremle konuşmıya başladı. Edebiyattan, yeni çıkan eserlerden konuşuyorlardı. Müdiremin onun sözlerine hususî bir ehemmiyet verdiğini ve fikirlerini alâka ile takib ettiğini farkettim.

Başka bir şey daha nazarı dikkatimi celbetti: Grup halinde oturup konuşan talebeler ve aileleri bize bakıp kulaktan kulağa bir şeyler fısıldaşıyorlardı.

On dakika sonra vasim gitmek üzere yerinden kalktı.

— Allaha ısmarladık Semiha, ben gelecek ay seni görmiye gelemiyeceğim, seyahate çıkıyorum. Fakat yakında annem ve ablam Mersinden dönecekleri için onlar gelip seni görecekler.

Biraz nezaket göstermek istemiş olsam ona karşı mütebessim bir tavır takınır, annesile ablasının beni görmek için mektebe kadar zahmet edeceklerine pek müteşekkir oldtğumu söylerdim. Fakat dağ kızı Semiha böyadabı muaşeret kaidelerinden pek uzaktı... Bundan başka, ona:

— Zahmet etmesinler, kendilerini görmek ve tanımak istemiyorum!

Dememek için kendimi güç tutuyordum. Öyle ya; vasimin annesile ablası! Daha yüzlerini görmeden onların sevimsiz kadınlar olduklarını tahmin ediyordum. Ne de olsa ayni aile kanı...

Vasim gittikten sonra müdirem ona karşı yapmış olduğum kabaca muamele için beni birçok azarladı. Onun sözleri karşısında ilkin haşin ve titiz bir tavır almıştım amma bir iki dakika geçmeden onun haklı olduğunu itirafa mecbur oldum; fakat gene:

— Ne yapayım efendim, ona karşı kalbimden taşan nefreti yenmiye muvaffak olamıyorum.

Diyerek Cahid bey için duyduğum hissi ona bildirmekten kendimi alamadım.

— Bu nefretiniz mağrur ve mütekebbir bir çocuğun kendisinden büyük bir adama karşı itaat göstermesinden gelen bir hınçtan başka bir şey değildir yavrum. Biraz derin ve bitarafane bir şekilde düşünürsen Cahid beye karşı duyduğun bu haksız nefreti kalbinden tardetmiye muvaffak olacak ve onun yerine minettarlık ve takdir duyacaksın ki Cahid bey bunlara cidden lâyik bir adamdır.

(Arkası var)

Avrupa şehirleri ne halde?

Pariste gazete idarehanelerinin önü

Londrada parlâmentonun önü

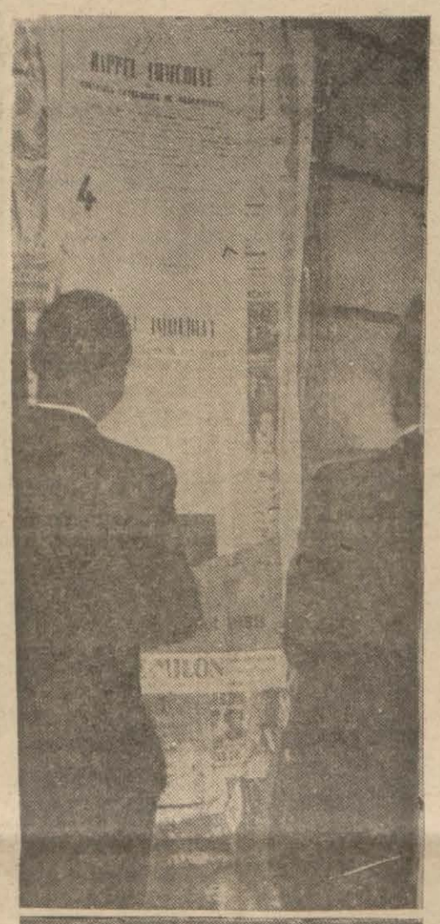

Paris caddelerinde kısmî seferberlik ilânları

Paris caddelerinin hali

Son gezinti

Pariste müsadere edilen hususî vesait

Sokaklarda hali

SİNEMA

Greta Garboyu 4 yıl delicesine seven adam

«Ben» günlerce, aylarca Gretanın peşinden koştu, ondan sadece küçük birkaç tebessüm gördü. Nihayet solup sarardı ve bir gün can verdi. «Ben» eğer 17 inci asırda yaşamış olsaydı, muhakkak ki adı edebiyata geçmiş bulunacaktı

Greta Garbo

Greta Garboyu dört sene delice seven ve hayatını ona feda eden adamın ismi Bendir. 17 inci asırda yaşamış olsa idi mu hakkak ki Ben adı edebiyatın en hissî mevzularından birini teşkil ederdi.

Bundan beş, altı sene evvel, henüz kollejini ikmal eylemiş olan Ben, Hollywood hakkında yaratılan binbir efsaneye ve Greta Garbonun cazibesine kapılarak günün birinde hem sinema san'atına intisab eylemek, hem de Greta Garbo ile tanışmak gayesile Hollywooda gider.

Ben çok zarif ve hoşsohbet bir delikanlıdır. Adeta dumanı üstünde bir delikanlı... Onunla tanışmak, onunla dost olmak muhakkak ki her kadının istediği şeydir. Fakat onun gözünde yalnız Greta Garbo tütüyor. Biribirinden güzel, biribirinden cazib kadınların hiç birine ehemmiyet bile vermemektedir.

Görünmez sevgili

Dile kolay... Ben dört sene meşhur sevgilisinin huzuruna kabul edilmesi için uğraştı. İşler günden güne kötüleşti, ümidler hep boş çıktı, fakat o uğraşmaktan, ümid etmekten yılmadı.

Tavsiyeler aldı. Garbonun geçeceği sokaklarda adeta nöbet bekledi. Stüdyo kapılarında ondan başka kimse görülmüyordu. Buna rağmen «onu» görmeğe muvaffak olamadı.

Nihayet Santa Monika plâjına gitti, kumlar üzerine uzanarak yeni yeni plânlar hazırlamakla uğraştı.

Takib..

Bir gün, oturduğu evin kapısı önünde pineklerken bir araba geçti. Araba sade bir şeydi, fakat içinde ilâhesi bulunuyordu. Ben arabayı koşarak takibe başladı.

O gündeni itibaren Ben yalnızlığına veda eyledi. Vahşiliğini bıraktı, mayolarını, dolabına attı. Stüdyolarda bulduğu işleri terketti, artık işi gücü Greta Garbonun gezintilerini takib oldu.

Tesadüf bu ya... Garbo onun evinin civarında ikamet ediyordu.

Sekiz güne kalmadı. Onun bütün mesai programını elde eyledi.

Meselâ tenis dersi almak için her sabah Dolores del Rioya gittiğini öğrendi.

Artık kapısından ayrılmıyordu. Fakat bu sefer çok şık elbiseler ile nöbet bekliyordu.

Nihayet Garbo bu delikanlıyı farkedebildi. Fakat bunu asla kendisine belli etmedi. Aradan birkaç hafta geçtikten sonra Greta Garbo ona hafiften hafife tebessüm eylemeğe başladı.

Greta Garbonun tebessümü cihan değer!..

«Greta Garbo»nun tebessümü ilk defa bir şey ifade eylemezdi. Fakat meşhur yıldız tebessümlerini dirhemle satıyordu.

Ben bu tebessümün pahasını iyi biliyordu. Onun için bu tebessüm cihan değerinde idi. Fakat Greta gene ona yüz vermiyordu. Adeta onunla eğleniyordu. Ben bunun farkına varmıyor değildi. Fakat aşk bu!. O, sevgilisini körükörüne takib eylemeği kendisine bir vazife edinmişti.

Benin başına gelen felâket

Benin başına nihayet felâket geldi, çattı. Ben biraz kendini avutmak için bir suare tertib eylemişti. İçki, müzik, kahkahalar onu kırbaçlamıştı. Sabah şafak vakti hoş bir mahmurluk içinde idi, O sabah erkenden Greta Garbo, mutad tenis dersine gidiyordu...

Ona yetişmek için Ben uçar gibi koşmağa başladı. Dolores del Rionun tenis kordları üç metre boyunda duvarlar ile çevriliydi. Dört senedenberi sevgilisini takib eden bir adam için üç metreyi aşmak işden bile değildi.

Duvarın üzerine tırmandı, içeriye baktı, «Greta» kordun üzerinde idi. Ben muzaffer bir halde gözlerini dört açmıştı. Temaşa eylemekte olduğu manzarayı ilelebed hafızasına nakşeylemek istiyordu.

O gün Greta bir spor gömlek ile beyaz ipikten yapılmış bir şort giymiş, gözlerine geniş bir siper geçirmişti. Bu siper ile manidar gözleri görünmüyordu.

Ben bir saat böylece kaldı. Greta mükemmel bir surette tenis oynuyordu.

Birden Benin kafasında şimşekler çaktı. Kararını verdi, gidip onunla görüşecekti.

Bulunduğu yer Greta Garbonun tam üzerinde idi. Greta onu göremezdi. Fakat Ben sevgilisini mükemmelen seyrediyordu. Senelerdenberi, aylardanberi ezberlemekte olduğu iltifat cümlelerini aklından geçirdi. Nihayet:

— Matmazel! Ne de güzel oynuyorsunuz!...

Dedi...

Greta Garbo birden irkildi. Elinden raket düştü. Kısa bir çığlık kopardı, uşaklar koştular, polis çağırıldı. Fakat Ben tehlikede olduğunu anlayınca hemen evine döndü. Sekiz gün bir yere çıkmadı. Öfkesinden ne yapacağını bilmiyordu.

(Devamı 10 uncu sayfada)

Edirne Bulgar konsolosu ile bir mülâkat..

" Bitarafız, bir istilâ ordusunun Balkanları geçmesine asla müsaade etmeyiz, fakat gücümüz yeterse...,,

(Baştarafı 1 inci sayfada)

madığına emin olduğum, zeki bakışlı, kibar tavırlı bir adam görüyordum. Arabacının yanında da bir uşak oturuyordu. Uşaklı, kibar tavırlı efendili bir araba daima dikkat nazarını çekmeğe bir sebeb değildir. Lâkin bu sevimli efendinin manevralar dolayısile kaynaşan Edirne sokaklarında havadan daha başka şeyler toplamak için dolaştığına beni inandıran acayip bir hisse ne demeli?.

Bir gün gazinoda beraberce önümüzde akan ekserisi asker kalabalığı seyrettiğimiz (Edirne Postası) gazetesinin neşriyat müdürü dostum E. Necmi, gözlerimin gene ayni arabanın efendisine, uşağına takıldığını görünce, onun tahmine çalıştığım hüviyetini tanıttı:

— Bulgar konsolosu Peyço Peef...

Hiçbir kötü niyete dayanmadığı halde, son manevralarımızın Bulgarları bir hayli endişe ve telâşa düşürdüğü malûmdur. Hattâ komşumuzun hududdan 15 kilometre içerdeki köyleri boşalttığı bile şayi olmuştu.

Birkaç gün evvel Bulgar konsolosu memleketine gidip gelmiş. Manevraların sureti telâkkisi, hükûmeti metbuasının Balkanlar arası vaziyeti ve dünya ahvali hakkındaki görüşünü sıcağı sıcağına hâmil bulunan Peyço Peefle bir mülâkat yapmak, konuşturulabildiği takdirde, ehemmiyetsiz bir hâdise teşkil etmezdi.

Kendisinden istediğim randevunun müracaat saatini hemen mülâkat için vakit tayin eden Bay Peyço Peef'i beş dakika sonra Edirnenin en güzel binalarından biri olan konsoloshanede buldum.

Arabanın yanında oturan uşak, bu sefer bir kavas olarak bana nezaketle yol gösterdi.

Konsolos odasında beni bekliyordu. Gösterdiği koltuğa otururken, hem Türk, hem Bulgar sigara paketlerini önüme uzattı.

İlk nazarı dikkatime çarpan şey, muhatabımın çok güzel türkçe konuşmasıydı. Hayretimi söyledim; gülümsedi:

— Bir Galatasaray talebesine bu kadarcık türkçeyi çok görmeyiniz!

Ve.. izah etti. Bay konsül uzun müddet Türkiyede bulunmuş, gençliğinde Galatasarayda okumuş.. hatıralarından bir hayli bahsetti.

Türkiyede bulunuşundan fevkalâde memnun olduğunu söyliyen konsolos sözlerine şöyle devam etti:

— Bana Edirneye gideceksin dedikleri zaman çok sevindim. Edirnenin nasıl bir şehir olduğunu bilmiyordum. Asfalt yolları, tarihî abideleri vesair güzellikleriile, insanın alâkasını celbeden meşhur bir şehrin cazibesi değil, Türkiyeye olan sempatim beni buraya çekti. Türkiyede çalışacağımdan çok memnun oldum. Biz Bulgarların Türklere karşı çok temiz hislerimiz vardır. Buna inanınız. Bu hisleri yaratan sizin kıymetinizdir. Nosyonunuzda mevcud bazı kıymetler bunu bize kabul ettirir. Fakat esef ettiğim bir nokta var ki, bunu size söylemeden geçemiyeceğim. Bazı kimselerde Bulgar düşmanlığı var.. her vesileden istifadeye kalkışıyorlar.

Cevab verdim:

— Nitekim Bulgaristanda da Türk düşmanlığı ve her vesileden istifadeye çalışanlar olduğu gibi..

— Doğrudur. Böyle şahıslar bizde de mevcuddur. Lâkin insanlar içinde kötüler, hislerini saklıyamıyanlar da vardır. Fakat bu bir istisnadır, bir kaide teşkil etmez. Biz birbirimize lâzım iki milletiz. Sizin esaretinizde [idarenizde demek istemiş olacak] 500 sene kaldık. Buna rağmen halkımız Türkleri sever.

— Manevralarımızı hükûmetiniz ve milletiniz nasıl telâkki etmiştir, bunu tahlil edebilir misiniz?.

Peyço Peef derhal cevab verdi:

— Avrupaya göre sizin manevralarınız bizim hududda bir korreksiyon (tashih manasına) yapmak imiş! Biz kat'iyen bu fikre iştirak edemeyiz. Çünkü böyle bir şey, muharebenin başlaması demek olur. Gene Avrupaya göre Yunanlılar, Rumenler de ayni hareketi yapacaklarmış. Gaye üç taraftan Bulgaristanın basılması imiş.. ben inanmıyorum bunlara.. çünkü bu işde ne siz kazanırsınız ne de biz...

—Siz Balkan Antantına girmediğinize göre, bir harb vukuunda bitaraf mı kalacaksınız?

— Vaziyeti görüyorsunuz, buna bitaraflık denemez.. deklarasyonlar meydanda. Bitaraf kalmak küçük bir memleket için güçtür. Fakat Bulgaristanın coğrafî vaziyeti itibarile bitaraf kalması hayırlıdır. Bizim politikamız budur. Fakat mümkün olursa.. Bulgaristan hiçbir devletin askerine köprülük edemez. Ancak karşımıza gelip, bu topraklar bize lâzımdır, geçeceğiz, diyen bir devlet karşısında, ona muhasım olacağımıza göre, bizden kuvvetli ise, ezer ve geçebilir.

— Siz bir istilâ ordusunun, Balkanlardan beri yana geçmesine müsaade eder misiniz?..

— Asla! Bir istilâ ordusunun geçmesine asla müsaade edemeyiz. Fakat.. Çekoslovakya ve Arnavudluk gibi misaller var önümüzde. Bitaraf kalmak hayırlıdır, dediğim şekillerde, mümkün olursa...

— Bulgaristan Umumî Harbde bu vazifesini yapamadı.

— Biz Harbi Umumide bitaraf kalamazdık. Bunun için birkaç sebeb var: Almanlar çok propaganda yapmışlardı. Siz Almanların müttefiki idiniz. Biz ikinizin arasında idik. Almanlar nereden geçerek sizinle teşriki mesai edecekler di? Yugoslavya karşı tarafta olduğu için ezilmişti. Biz de ayni âkıbete uğramak endişesile harbe girdik. Sonra biz Balkan harbini Makedonya için yapmıştık. Bu fırsatı Bulgar saydığımız bu toprakları kurtarmak için kullanmak istedik.

— Siz şahsan Balkan Antantı için ne düşünüyorsunuz ve.. hükûmetiniz ne fikirdedir?

— Bence Balkan devletleri eğer 50 senedenberi anlaşaydılar, Balkanlar dünyanın en mes'ud ve en zengin bir köşesi olurdu. Hepimiz çalışkan milletleriz. Zayıf olduğumuz için anlaşmağa muhtacız. Keşki bu emel tahakkuk etseydi.

— Peki bay konsül, size bu emelin tahakkukuna mâni olan sebebler nelerdir?..

Konsolos, sigarasını tazelemek için geçen üç beş saniyeyi, tereddüde ve düşünmeğe harcadıktan sonra şöyle karşılık verdi:

— Ben şu kanaatteyim: Büyük devletler bizi bırakmıyorlar. Bulgaristansız Balkan Antantı zayıftır, diyorlar.. Bulgaristan iltihak ederse, Balkanlar dünyayı korkutan, her arzularını yaptırmağa muktedir muazzam bir kuvvet olacaktır. Bu, tabiî işlerine gelmez.

Türk askeri eşsizdir, Sırblar iyi askerdirler. Yunanlıların topçulukta mehareti olduğu söylenir. Biz kuvvetli bir orduya malikiz, tasavvur ediniz ne mühim bir kuvvet husule geliyor.

— Rumenleri unuttunuz.

— Onlar da fena değil.. iyi bir orduları var. Onlar daha endepandan (müstakil) bir politika yapıyorlar ve yapabilirler. Biz Rumenlere karşı fena vaziyette bulunmuyorduk. Güzel hislerimiz vardı. 60 sene evvel bize yardım etmişlerdir, şimdi aramız açıktır.

Fırsat düşmüştü. Hemen konsolosun önüne şu meseleyi koydum:

— Zaman zaman Bulgaristandan falsolu sesler çıkar. Bizim topraklarımızdan bazı kısımlar istenir. Halbuki bizim sizinle toprak davamız yoktur. Buna mukabil hükûmetinizin ciddî olarak bizden de arazi talebinde bulunmak cüretini göstereceğini zannetmek istemeyiz. Çünkü, bizim hududlarda sizin bir karış araziniz kalmamıştır. Halbuki sizin tarafta, gene sizin ölçülerinizle bize aid olan birçok yerlerimiz kalmıştır.

Konsolos beni sükûnetle dinledikten sonra sözlerimi ağır ağır cevablandırdı:

— Yüz defa emin olunuz ki, Türkiyeden hiçbir talebimiz yoktur. Ben sizin ileri gittiğiniz kanaatindeyim. Gazeteleriniz en küçük fırsattan istifade ederek Bulgaristan, aleyhinde atıp tutuyorlar. Halbuki bu müşterek şuur bizim gazetelerde yoktur. Biraz evvel söylediğim gibi biz Türklere karşı hürmet ve sevgi hisleriile meşbuuz.

Mülâkat bitmişti. Bundan sonra Bay Peyço Peefle dünya vaziyeti etrafında, iki ahbab gibi konuştuk. O da bedbin değil.. yakın bir harbin dünyayı tehdid ettiğine inanmıyor. Vaziyetin bütün vahametine rağmen..

Beni kapıya kadar teşyi eden nazik konsolos ayrılırken:

— Dostuz, dedi.. Bulgaristan ve Türkiye daima birbirlerile iyi komşuluk edeceklerdir.

Elini sıkarken iki kelime söyledim:

— Ümid ederim!.. *Nusret Safa Coşkun*

Askerlik işleri

335 doğumlular ve bir sene tecil edilenler son yoklamaya çağırılıyor

Beyoğlu Yerli Askerlik Şubesinden:

1 — Şubemiz yerlisinden askerlik çağına girmiş olan 335 doğumlularla tahsil ve sıhhî sebeblerden dolayı ertesi seneye bırakılanların son yoklamalarına şubemiz binasında toplanacak olan askerlik meclisinde bakılacaktır.

2 — Yoklamaya 1 Eylûl 939 da başlanacak ve 31 Birinciteşrin 939 da son verilecektir.

3 — Yoklamaya her hafta Pazartesi, Çarşamba ve Cuma günleri sabah saat 9 dan 12 ye kadar devam edilecektir.

4 — Resmî ve hususî okullara devam edip tecile tâbi olan okurların kayıdlı bulundukları okullardan nüfusa kayıdlı oldukları mahalleleri gösterir fotoğraflı ve tasdikli vesika getirmeleri lâzımdır.

5 — Her nahiye için ayrılan günler aşağıda gösterilmiştir.

A — Beyoğlu nahiyesi: 1 Eylûl 939 6 Eylûl (dahil)

B — Galata nahiyesi: 8 Eylûl 939 - 18 Eylûl (dahil)

C — Taksim nahiyesi: 20 Eylûl 939 - 22 Eylûl (dahil)

D — Şişli nahiyesi: 25 Eylûl 939 - 4 Birinciteşrin (dahil)

E — Kasımpaşa nahiyesi: 6 Birinciteşrin 939 - 16 Birinciteşrin (dahil).

F — Hasköy ve Kemerburgaz 18 Birinciteşrin - 23 Birinciteşrin (dahil)

6 — Şubemiz yerlisi olup hariç şubeler mıntakalarında bulunanların da bulundukları yerlerdeki askerlik şubelerinde yoklamalarını yaptırmaları lâzımdır.

7 — Yoklamaya vaktinde müracaat etmiyenlerin sonradan gösterecekleri mazeretler askerlik kanununun 26 ncı maddesine göre kabul edilmiyecektir.

Bu itibarla her mükellefin tayin edilen müddetler zarfında şubeye müracaatla yoklamalarını yaptırmaları, aksi takdirde askerlik kanununa göre cezalandırılacakları ilân olunur.

Seyahat mektubları

(Baştarafı 7 nci sayfada)

sek ideolojisine bağlı şerefli bir devletin mümessili bulunan muhterem şahsiyetlerin ezilip büzüldüklerini, ter döktüklerini görüyordum.

Ve kendi kendime soruyordum:

— Acaba bu aralık böyle bir kongreye neden lüzum görmüşlerdi? Haydi, lüzum görülmüş olsun.. bu daha iyi tertib edilemez mi idi? Edilemiyor idi ise, bu ideolojiyi maskara etmekte ne mana vardı? Harb taraftarı devletler milyon dökseler, dünyada sulh fikrinin iflâs ettiğini, bundan daha parlak surette isbat edemezlerdi.

Papaz susunca, kendisini, vaktile Nobel sulh mükâfatını ihraz eylemiş bulunan Dr. Quidde namında biri istihlâf etti.

Çok ihtiyar, sevimli bir adam. O da söyledi, söyledi, söyledi.

Derken:

— Toplantı bitti! Allah mübarek etsin!. dediler. Kendimizi dışarıya dar attık. Yağmur hızını artırmıştı. Bu havada, bu saatte, gündüzden beyhude katettiğimiz bu yolu nasıl göze alacağımızı düşünüyordum.

Rador ajansının mümessili usulcacık yanıma sokuldu..

— Haberin var mı, Talu? dedi.

— Ne olmuş?

— Almanlarla Sovyetler, aralarında bir ademi tecavüz misakı aktediyorlarmış.

— Gerçek mi?

— Şimdi yerli arkadaşların birinden duydum: Bu geceki telgraflarda varmış!

Başımı, asabiyetle arkaya çevirdim. Binbirdirek sarnıcını hatırlatan mermer sütunlu koca avluda acaib kıyafetli koca karılardan biri İsveçli papazı hararetli hararetli tebrik ediyordu..

İşte otuz üçüncü sulh kongresi dün, Zürich şehrinde böyle açıldı!

Ercümend Ekrem Talu

İ L Â N

16-11-937 tarih ve 302 numaralı Ezine tapu memurluğu tarafından yedimde mevcud 3 kıt'a 6000 liralık vesikaların teminatı kat'iye ve muvakkate olarak hiçbir makam ile ilişikleri yoktur. Alâkadar olanlar varsa Ezine kazası Malmüdürlüğüne müracaat eylemeleri ilân olunur.

Adres: Ezineli müteahhid Hacı Süleyman oğlu Haşim Gürel

Yıldıray merasimle dün denize indirildi

(Bastarafı 8 inci sayfada)

Müdür, Fred Krupp Germaniawerft namına merasime iştirak edenlere teşekkür ettikten sonra nutkuna şu şekilde devam etmiştir:

— Önümüzde duran şu denizaltı gemisi, inşaatı Krupp firması tarafından deruhde edilen aynı sınıfa mensub 4 denizaltı gemisinin sonuncusudur. Bu gemilerden ikisi Kiel'de inşa edilmiş ve iki tanesi de buradaki inşaat mahallinde kızağa konulmuş ve burada teçhiz edilmişlerdir. Bu sonuncu gemi nin denize indirilmesile buradaki inşaat mahallinin faaliyeti nihayete ermiş oluyor.

Ağustos 1937 de birinci geminin umurgaya konmasını merasimle tes'id ettik. Bu omurga vaz'ı merasimine Reisicümhur Hazretleri huzurlarile şeref vermişler ve Türk işçileri tarafından Türkiyede denizaltı gemisi inşaatile yakından alâkadar olmuşlardı.

İkinci geminin umurgaya vaz'ı 9 Eylûl tarihinde vukubulmuştu.

Bugünle kadar burada inşa edilen iki gemi üzerinde Türk amelesinin gördükleri iş saati yekûnu 1.085.000 saat olduğu halde Alman amelenin mecmu iş saati miktarı 140.000 iş saatinden ibarettir. Binaenaleyh gemilerin üstünde bir saatlik Alman işçisinin mesai saatine mukabil 7,7 saatlik Türk işçisinin mesai saati nisbeti var demektir. Bu netice gösterir ki Türk amelesinin gemiler üzerinde sarfettikleri emek derecesi Alman amelesininkine nisbetle pek çok fazladır.

İşçiliğin kalitesi bahsine gelinde kat'iyetle söyliyebilirim ki bu keyfiyet en yüksek derecede methü senaya bihakkın lâyık bir keyfiyettir. Ve vücude gelen şu eser dünya sanayiinin vücude getirebileceği en mükemmel bir eserle hemâyardır. Ve işte bu eser de ispata kifayet eder ki nisbeten kısa bir zaman içinde, Türk bahriyesi için gemi inşaatında muvaffakiyetle çalışabilecek bir Türk amele kafilesi yetiştirilmiştir. Bu yetişmenin dil yabancılığı ve mütekabil anlaşma müşkülâtına rağmen tam bir ahenk ve sükûn içinde ve aramızda hiçbir ihtilâf çıkmadan meydana gelmiş olduğunu da memnuniyetle zikre şayan bulurum. Bu sebeble ve bu vesile ile Alman ve Türk mesai arkadaşlarıma teşekkürlerimi sunarım.»

Bundan sonra Amiral Şükrü Okan şunları söylemiştir:

— Birkaç ay evvel denize indirdiğimiz Atılay denizaltı gemisinin eşi olan Yıldırayı bugün denize indiriyoruz. Tersanemizin mazideki faaliyeti hakkında evvelce mufassal izahat verilmiş olduğundan burada tekrar etmiyeceğim.

Cümhuriyet hükûmetimizin yurd müdafaasında kahraman ordunun kara, deniz, hava kısımlarında yapmış olduğu yenilikler hepinizin malûmudur. Bunu Millî Şefimize ve diğer bütün büyüklerimize ve milletimize medyunuz. Bu gemilerin inşaatında çalışan gerek Türk ve gerek Alman personeline ve direktöre ve lûtfen merasime gelen sizlere teşekkür ederim.

Ebedî Şefimizin manevî huzurlarına, Millî Şefimize, çok kıymetli Mareşalımızla Millî Müdafaa Vekilimize bu fırsatla sonsuz tazimlerimi sunarım.»

Nutukar bittikten sonra Amiral Şükrü Okanın eşi:

— Yıldıray, sana parlak zaferler, eşsiz tarihler yaratmanı candan dilerim.» demiş ve şampanya şişesini patlatmıştır.

Yıldıray bu esnada coşkun alkışlar arasında denize yavaş yavaş kaymış ve müteakiben demir atmıştır.

Merasimi müteakib davetliler otomobillerle Perapalas oteline götürülmüş, şereflerine bir öğle ziyafeti verilmiştir.

Sinema: Greta Garboyu 4 yıl delicesine seven adam

(Baştarafı 9 uncu sayfada)

Nihayet dayanamadı, kordun kapısına gitti. Gözetledi. Greta da onu gördü. Fakat bu defa ne bağırdı, ne de bir şey söyledi.

Benin ölümü

Greta Bene baktığı vakit onun canlı, kanlı delikanlı olmadığını herhalde anlamıştı. Ben çok zayıflamış, sararmıştı. Dizlerinin üzerinde duramıyordu. Çok acınacak halde idi.

Greta onun halinden anladı. Candan bir tebessüm gönderdi. Fakat daha ileriye gitmedi. Bu tebessüm Bene son bir gayret verdi. Sevgilisine uzun uzun baktı ve evine döndü. San'atkâra, ilâhesine çok hazin bir mektub yazdıktan sonra yatağa düştü ve bir daha gözünü açmadı.

Diyorlar ki «Greta Garbo» delikanlının ölümünden dolayı çok üzülmüş, çok mahzun olmuş ve o gün bugündür mağmum çehresini değiştirmemiştir. Her ay gizlice Benin mezarına gidip çiçekler götürüyormuş, diz çökup ağlıyormuş. Fakat ayni zamanda diyorlar ki Greta Garbo hissiz bir kadındır. Ondan böyle nedamet hareketleri beklenemez!..

Siyaset âleminde

(Baştarafı 3 ncü sayfada)

nuşma, biraz da tehdid mahsulü sayılmaz mı?

Bu sualler teakub ededursun hâdiseler başdöndürücü bir süratle ilerliyor ve gazetemizin hususî sütunlarında göreceğiniz veçhile, her şey, çok tehlikeli bir duruma gidildiğini gösteriyor. Beşeriyet için büyük bir zarar, hattâ bir felâket demek olan bu vaziyetin bir an evvel durulmasını dilerken lüzumsuz iddiaların ortadan kaldırılarak nihayet umumî bir iştirak ile umumî bir tasfiyeden de kaçınılmamak lâzım geldiğini söylemek yerinde olur. Çünkü ok yaydan çıktıktan sonra son pişmanlığın fayda vermiyeceği elbette ki bir bedahettir.

Selim Ragıp Emeç

Daima genç Daima güzel

İngiliz Kanzuk eczanesi müstahzaratından

Krem Balsamin KANZUK

ile

Eksir Balsamin KANZUK

isimli 2 şaheseri, bütün dünyanın en mükemmel güzellik müstahzarlarıdır. Ötedenberi memleketimiz kibar âleminin takdirine mazhar olmuştur.

Krem Balsamin Kanzuk

Kadın güzelliğinin sihrini terkibinde saklıyan en ciddî ve şayanı itimad markadır. Genç ve ihtiyar bütün kadınlar için zarurî bir ihtiyaçtır. Cildin letafet ve taravetini arttırır. Yağlı, yağsız ve acıbadem cinsleri vardır.

Eksir Balsamin Kanzuk

Cildin daimî yumuşaklığını temin eder, Yüzdeki çil ve lekeleri alır. Sivilceleri tamamen izale eder. Traştan sonra cilde lâtif bir serinlik verir.

İngiliz KANZUK eczanesi
Beyoğlu İstanbul

Hitlerin yaptığı altı teklif

(Baştarafı 1 inci sayfada)

3 — Harbden evvelki arazi esasları üzerine, Almanyanın büyük devletlerle münasebatının tanzimi ve müstemleke meselesinin halli.

4 — Almanya, Danzig ve Gdyniada olmamak şartile, Lehistana serbest bir mahreç vermeğe hazırdır.

5 — Danzig ve koridor meselesinin hallinden sonra Almanya, Lehistan ile on sene müddetle bir ademi tecavüz paktı imzalamağa hazırdır.

6 — Almanya, Fransa ve İngiltere tarafından Lehistana verilen garantinin feshedilmesi şartile, bu iki devletle 25 senelik birer ademi tecavüz paktı imzalamağa hazırdır.

Hitlerin bu tekliflerine İngiltere tarafından verilen cevabın ana hatları ise şundan ibarettir:

1 — Almanya, komşularile olan ihtilâflarını müzakere yolile halletmek prensibini kabul etmelidir.

2 — Bu prensibin kabulünden sonra, Alman isteklerini tetkik etmek üzere bir konferans toplanabilir.

3 — İngiltere, Fransa ve Lehistanı birbirine bağlıyan mütekabil yardım anlaşması feshedilemez.

4 — Bu esaslar, kabul edilmediği takdirde İngiltere harbe hazırdır.

İngiliz ajanslarına göre

Londra 28 (Hususî) — Press Association İngiliz ajansının diplomatik muharririne göre, İngilterenin Almanyaya göndermiş olduğu cevabın mahiyeti hakkında henüz kat'î malûmat alınamamıştır.

Danzig meselesinin, Almanya ve Lehistan arasında doğrudan doğruya mı, yoksa bir konferans toplantısında görüşülmesi mi teklif edilmiştir?

Diğer taraftan İngiliz cevabının münhasıran Danzig meselesine aid olmayıp, Almanyanın diğer isteklerine de şâmil bulunduğu ve geniş bir mahiyet arzettiği anlaşılmaktadır.

Londra 28 (A.A.) — Reuterin siyasî muhabirinin öğrendiğine göre, İngiliz hükûmetinin Hitler'in deklarasyonuna verdiği cevab herhalde parlâmentonun yarınki toplantısından evvel neşredilmiyecektir.

Reuter'in ilâve ettiğine göre, Londra hükûmeti, Hitlere, bu vesika neşredilmeden evvel tetkiki için lâzım olan bütün zamanı bırakmağı arzu ediyor gibi görünmektedir.

İngilterenin cevabı nasıl verild

Lonrda 28 (Hususî) — Hitler tarafından ileri sürülen taleb ve tekliflere verilecek olan cevabın kat'î metnini hazırlamak üzere, Başvekil Çemberlayn, Lord Halifaks ve sefir Henderyeni bir toplantı daha yapmış ve hariciye müsteşarları tarafından hazırlanmış olan metin üzerinde, 4 saat meşgul olmuşlardır.

Bilâhare, saat 12 de kabine toplanmış ve 50 dakika süren kısa bir müzakereden sonra, cevab metnini tasvib etmiştir.

Öğleden sonra Başvekil Çemberlayn Bukingham sarayına giderek, Kral tarafından kabul edilmiştir.

Kralın nezdinde bir saat kadar kalan Başvekil, Berline gönderilen cevab ve umum vaziyet hakkında hükûmdara izahat vermiştir.

Kral, bugün harbiye nazırı Hor Belişayı da kabul etmiştir.

Başvekil Çemberlayn, saraydan avdetini müteakıb, muhalefet liderleri Grinvud ile Arçibald Sinkleri kabul etmiştir.

Parlamento, yarın öğleden sonra toplanacaktır. Toplantının kısa süreceği tahmin edilmektedir. Başvekil, son günlerde cereyan eden müzakere ve vekayi hakkında beyanatta bulunacaktır.

Muhalefet tarafından yegâne hatib olarak, işçi partisi lideri Artür Grinvud'un söz söyliyeceği tahmin edilmektedir.

Daladyenin mektubu, Hitlerin cevabı

Berlin 28 — Fransız başvekili Daladye ile Hitler arasında teati olunan mektupların metni şudur:

Daladyenin 26 Ağustos 1939 tarihli mektubu:

B. Chancelier,

Fransanın Berlindeki büyük elçiliği şahsî tebliğatınızdan beni haberdar etti. İki hükûmet reisinin en ağır mes'uliyetinden, yani sulh ve işten başka bir şey istemiyen iki büyük milletin kan dökmesi mes'uliyetinden bahsettiğiniz şu anda sulhün mukadderatının sizin elinizde bulunduğunu söylemek gerek size karşı, gerek iki milletimize karşı vazifemdir.

Ne benim Almanyaya olan hislerim-den, ne de Fransanın sizin milletiniz hakkındaki sulhçü hislerinden şüphe edemezsiniz. İki milletimiz arasında yalnız sulh değil, bizzat kendi menfaatimizin, Avrupanın ve bütün cihanın menfaati iktizası olarak halisane teşriki mesaiyi kuvvetlendirmek için benden fazlasını yapacak bir Fransız daha olamazdı. Benim Alman milletinde görüp teslim ettiğim şeref ve namus mefhumundan daha azını Fransadan beklemiyorsanız, Fransanın eminim ki meselâ Polonya gibi Almanya ile sulh içinde yaşamak istiyen diğer devletlere karşı girişmiş olduğu taahhüdleri sadikane ifa edeceğinden şüphe edemezsiniz. Bu iki cihet tamamen telif edilebilir. Her tarafta ayni sulh azmi varsa, bütün milletlerin şeref ve haysiyete uygun olarak enternasyonal buhranın sükûnetle halline mâni ortada şimdiye kadar hiç bir şey yoktur. Fransanın hüsnü niyetini kaydederken bunu bütün müttefikleri adına da yapıyorum. Hukuku hükümranisine sahib iki hükûmet arasında tasavvur edileceği üzere karşılıklı serbest uzlaşma yolunu tutmak hususunda Polonyanın ötedenberi gösterdiği temayülü de garanti ederim.»

Size bütün vicdanî kanaatimle temin edebilirim ki, Danzig hakkında Almanya ile Polonya arasında mevcud ihtilâflar arasında adilâne ve sükûnetle halledilmek üzere böyle bir usule tâbi tutulmıyacak hiçbir mesele yoktur.

Size namusum üzerine gene temin edebilirim ki, Fransa ile Polonya arasındaki sarih ve samimî tesanütte milletimin sulh hislerine dokunabilecek hiçbir şey yoktur. Bu tesanüdün Polonyayı da ayni sulh havası içinde kalmakta asla mâni olmamıştır ve olmamaktadır.

Bu kadar ciddî bir anda asil ruhlara malik hiçbir ferd tasavvur edememki tahribkâr bir harbe Almanya ile Polonya arasında muslihane bir tarzı hal için son bir teşebbüs yapılmaksızın tevessül edilebileceğini kabul eylesin.

Sizin sulh azminiz, Almanyanın şerefine nakise vermeksizin böyle bir tesviye tarzına kuvvetli kararile hattı hareket verilir.

Polonyaya verilen sözle ve dostlukla bağlı olmakla beraber Fransız ve Alman milletleri arasında da iyi bir ahenk arzu eden Fransa hükûmetinin reisi sıfatile ben, bu teşebbüsü iyi bir neticeye vardırmak için bir insanın yapabileceği herşeyi yapmağa hazırım.

Siz de benim gibi son harbde askerdiniz. Beşeriyet vicdanının harb tahribatından, harb nasıl biterse bitsin, nasıl tüyler ürpertici bir hatıra tasıdığını siz de benim gibi bilirsiniz. Alman milletinin sulh yolunda ve müşterek medeniyet eserindeki vazifesinin ifasında o milletin rehberi sıfatile hakkınızdaki kanaatim beni sizden bu teklifime cevab vermenizi ricaya sevketmektir.

Eğer, bundan 25 sene evvel olduğu gibi, Fransız, ve Alman kanı, daha uzun ve daha öldürücü bir harbde akacak olursa iki millet de zafere iman ederek çarpışacaktır Ancak bu çarpışmadan hakikaten muzaffer olarak çıkacak şey harabî ve barbarlık olacaktır.

Hitler'in cevabı

Hitler'in 27 Ağustos tarihli cevabı:

B. Başvekil,

İzhar ettiğiniz şüpheleri anlıyorum. Ben de, milletlerin mukadderatına hâkim olanlara terettüb eden yüksek mes'uliyeti asla unutmadım. Ben de bir eski muharib sıfatile sizin gibi harbin fecaini bilirim.

İşte bu duygular ve bilgilerledir ki iki milletimiz arasında mevcud bütün ihtilâf mevzularını bertaraf etmeğe samimiyetle çalıştım. Bir gün Sar havzasının Almanyaya avdetinin bunun şartı olduğunu samimiyetle Fransız milletine temin eylemiştim. Fransayı alâkadar eden diğer bütün emellerimizden feragat etmekte olduğumuzu derhal ve resmen teyid eyledim. Alman milleti hattı hareketimi tasvib eyledi.

Almanyada son ikametiniz esnasında bizzat müşahede etmiş olacağınız üzere millet kendi şuurunu müdrik olarak eski kahraman muarızına karşı hiç bir kin beslememektedir. Bilâkis, garb hududlarımızda sükûnun teessüsü, her halde Alman milleti tarafından mütezayid bir sempati uyandırdı ve bu sempati birçok defalar tezahür etti.

Garbde milyarlara mal olan ve hâlâ da olmakta bulunan büyük istihkâmların inşası Almanyanın hududlarını kat'î olarak kabul ve tesbit ettiğini de ispat eyler. Alman milleti bu suretle vaktile çok eski Alman İmparatorluğuna aid bulunan, sonraları pekçok kan dökülerek tekrar alınan ve nihayet daha çok kan pahasına müdafaa olunan iki vilâyetinden vazgeçmiştir. Ekselânsınızın da teslim edeceği üzere bu feragat sun'î ve tabiîsizli bir hareket değil ve bütün hareketlerimizle teyid ettiğimiz bir karardır.

Almanyanın garb hududlarının bu suretle kat'î olarak tesbitini mühil ne bir satır yazı, ne de bir nutuk işhat edemezsiniz.

Başvekil bu ferağat ve bu hattı hareketle iki milletimiz arasında 1914-1918 faciasını tekrar ettirebilecek her türlü ihtilâf unsurunu ortadan kaldırdığımızı zannediyorum, fakat Almanyanın garbdeki hayatî emellerinden bu feragati Versailles diktatının bütün hükümlerinin kabulü suretinde telâkki edilmemelidir.»

Hitler sözlerine şöyle devam ediyor:

«Şimdi Daladye, sizden bir şey sormaklığıma müsaade ediniz: Kahramanca dövüşmüş olduğunuz halde bahtsız bir netice ile biten bir harbden sonra vilâyetlerinizden biri vatanın diğer parçasından ecnebi bir devletin işgali altında bulunan bir koridorla ayrılmış ve büyük bir şehriniz, Marsilya diyelim, Fransa lehinde rey vermekten menedilmiş olsaydı ve bu topraklarda oturan Fransızlar dövülmüş, öldürülmüş olsaydı, siz bir Fransız sıfatile nasıl hareket ederdiniz? Daladye, siz bir Fransızsınız ve nasıl hareket ederdiniz, pekâlâ biliyorum.

Ben de bir Almanım, Daladye, ve benim şerefimden, ve ayni suretle hareket etmek yolundaki vazife hissimden şüphe etmeyiniz. Eğer siz de bizim şimdi olduğumuz gibi öyle bir felâkete maruz bulunsaydınız, Almanyanın hiç şüphesiz Fransayı ikiye ayıran koridorun muhafazasında, gasbolunan yerlerin Fransaya dönmesinde, Marsilyanın Fransaya ilhak olunmamasında ısrar etmesini anlıyabilir miydiniz? Her halde Daladye, Almanyanın böyle bir şey için size karşı harbedebileceğini ben tasavvur edemem. Çünkü ben ve biz hepimiz Alsas ve Lorenden daha fazla kan dökülmemesi için vazgeçtik. Şimdi tahammül edilmez bir haksızlığı idame için mi kan dökeceğiz?

Mektubunuzda yazdıklarınızı, Daladye, tıpkı sizin gibi hissediyorum. Ve bizim birçok sahalarda kolayca anlaşabilmemiz mümkündür. Fakat sizden istirham ederim, şunu anlayınız ki şerefli bir millet için hemen hemen iki milyon vatandaştan vazgeçmek, onların fena muamelelere maruz kaldığını görmek imkânsızdır. Bunun içindir ki: Açık bir hitabede bulunuyorum: Danzig ve koridor Almanyaya ilhak edilmelidir.»

Hitler, garantilerin sayesinde içinde «Makedonyakârî» hâdiselerin vukubulduğu bir memleketle anlaşma imkânının mevcud olmadığını kaydettikten sonra, diyor ki:

«Eğer kader bizim iki milletimizi çarpışmağa mecbur ederse sebeblerinde gene bir fark olacaktır. Ben o vakit, gene milletimle beraber bir adaletsizliğin tamiri için mücadele edeceğim. Halbuki diğerleri, Daladye, bu adaletsizliği idame için harbedeceklerdir. Bu çok fecidir. Hususile ki birçok mühim zevat, bizzat kendi milletiniz arasında da vardır. O zamanki tarzı hallin manasızlığı ve uzun müddet idamesine imkân olmadığını teslim etmişlerdir.

Böyle bir ihtilâfın vahim neticelerini tamamile müdrikim. Fakat öyle zannediyorum ki bu neticelerin en vahimini gene Polonya çekecektir. Çünkü bu mesele hakkında harb nasıl biterse bitsin bugünkü Polonya devleti her halde mahvolacaktır. İki milletimizin bu yüzden yeni bir kanlı imha harbine atılmaları yalnız sizin için değil benim için de elemli bir şeydir. Fakat dediğim gibi, Alman milleti ve Almanya için tahammül edilmez bir vaziyeti tashih etmek için Polonyayı makul bir yola sevketmek üzere müessir olmak imkânını biz göremiyoruz.»

Vaziyet: Bütün fena haberlere rağmen

(Baştarafı 1 inci sayfada)

Fakat şimdiden bilmelidir ki harbi ancak harbin bizzat kendisile, yani top seslerile ve bomba infilâklarile anlıyacağız. Harbin olacağını şimdiki şartlara göre evvelden keşfetmek kabil olmıyacaktır.

Avrupanın durumu, harb hazırlıkları itibarile, düne nazaran bugün daha kötü görünüyor. Çünkü Holândanın bile seferber olduğunu ve İsviçrenin de bazı müdafaa tertibatı aldığını görüyoruz. Almanya - Lehistan hududları kapandığı gibi Fransa - Almanya arasında her nevi muvasala kesilmiş gibidir. Harbe ihtimal verdirecek bunlardan daha kötü ihtimaller olamaz.

Fakat bütün bu sonu gelmiyen harb hazırlıklarına dejenere olmuş tedbirler nazarile de bakmak kabildir. Harbe elimizle dokunabilecek kadar yaklaştığımıza ve Avrupanın çok tehlikeli anlar yaşadığına şüphe yoktur. Fakat sulh ümidleri de kesilmiş değildir.

Anlaşılıyor ki şu günlerde iki cephenin baş devletleri olan Almanya ve İngiltere arasında ciddî müzakereler oluyor. Gerçi birer ellerinde bilenmiş ve kınlarından çıkarılmış kılıç tutan iki kimsenin barışla anlaşmaları pek güçdür. Fakat bu pek çok defalar mümkün olmuştur. Almanyanın, yani Hitlerin bir teklifini İngilterenin Berlin sefiri Hendersonun iki gün evvel Londraya götürdüğünü biliyoruz. Tamam bilmediğimiz bu teklifin mahiyetidir. Gerçi Amerikanın en büyük ajansı olan Assosiyet Pres bunu Londradan aldığı gayri resmî malûmata göre anlatıyor: Danzigle Baltık koridorunun kayıd ve şartsız iadesi, Almanya dışında yaşıyan Almanların hukuk ve vaziyetlerinin bir konferansla tesbiti, Almanyanın harbden evvelki arazi vaziyetlerine göre devletlerle yeni münasebetlerinin tanzimi, şimdiki Leh - İngiliz - Fransız mukavele ve taahhüdlerinin lâğvı şartile Almanya ile Lehistan arasında 15 senelik, ve Almanya ile İngiltere ve Fransa arasında 25 er senelik ademi tecavüz muahedesinin akdi ilh...

Bu tekliflerden Danzig ile koridora aid olanı yeni bir şey değildir. Hitler Daladyeye vermiş olduğu yeni cevabda dahi bunlardan kat'î bir lisanla bahsetmiştir.

Almanya Danzig ile koridoru Lehistandan geri istiyor. Ancak buna İngilterenin cevabının ne olduğu henüz resmen malûm değildir. Amerika ajansına göre İngilterenin evvel beevvel müzakere teklif ettiği anlaşılıyor. Bu cevab dahi yeni olmayıp Lehistan, İngiltere ve Fransanın aylardanberi ısrar ettikleri bir prensiptir. O halde Hitlerin İngiltereye, yaptığı teklif, ve İngilterenin Hitlere verdiği cevab eğer Assosyet Pres'in verdiği haber mahiyetinde ise vaziyet iyiliğe doğru bir adım bile atmış değildir. Çünkü bu teklif ve cevablar her iki tarafın aylardanberi malûm, fakat iki tarafça kabul ve teslim olunmıyan davalarıdır. İngiltere Alman - Leh ihtilâfının müzakere ile hallinde ısrar eder, Almanya da Danzig ile Koridorun kayıd ve şartsız ilhakını talebde devam ederse sulhun kurtarılması pek güç olacaktır.

İngilterenin bu sefer hiç şaka etmediği ve vaziyetin fazla şaka kaldırmadığı görülüyor. Bahusus eğer İngiltere bu sırada Japonya ile anlaşacak olursa vaziyet Almanya için en büyük bir hata olur. Fakat İngilterenin Almanyanın teklifini hâlâ saklaması ve Hitlere kendi sefirile cevab göndermeni ve bilâkis karşı tarafın tekliflerilesi Hitler'in tekliflerini reddetmediği telif olunabilir bir cevab verdiğine pekâlâ hükmolunabilir.

Velhâsıl Assoye Pres'in haber verdiği İngilterenin Hitlere cevabının sonuncu maddesine ki «Almanya bu cevabı kabul etmediği takdirde Lehistan, İngiltere ve Fransanın bir blok halinde Almanyaya harb ilân edecekleri yolundadır.» inanmak biraz güçtür. Çünkü bu sulhe hizmet eder bir cevabdan ziyade bir ültimatom olurdu. Bu gibi karşılıklı birçok hazırlıkların yapıldığı gergin vaziyetlerde ise ültimatom harb demektir. Hem de ültimatom şu sırada İngiltereye düşen bir iş olmasa gerektir.

Hülâsa ne Almanyanın İngiltereye yaptığı teklifleri ve ne de İngilterenin bunlara verdiği cevabı tamam bilemiyoruz. Şu anda en iyi bildiğimiz şey iki cephe namına Hitlerle Çemberlayn arasında müzakereler cereyan ettiği ve bu müzakerelerin ancak sulhü kurtarmak için yapıldıklarıdır. Hitlerle Daladye arasında teati edilen mektubların da vaziyetin gerginliğini artırmaktan ziyade gevşemesine yarıyacağı şüphesizdir. Onun için harbden ziyade barışa intizar etmek fazla bir nikbinlik olmaz.

H. E. Erkilet

Fransız - Alman hududu kapatıldı

(Baştarafı 1 inci sayfada)

İngiliz limanlarına giren ve çıkan gemilerde taharriyat yapılabilecektir.

Şüpheli görünen eşhas üzerinde de araştırma yapılabilecektir.

Tamamen amiralliğin kontrolü altına alınmış olan İngiliz ticaret gemilerine, Akdeniz ve Baltık denizlerine gitmemeleri emredilmiştir.

Bugün iki ilâ 4 yaşında 500,000 den fazla çocuk bütün Londra havalisinde tertib edilen umumî tahliye tecrübesine iştirak etmiştir.

Buna mümasil tecrübeler bütün büyük şehirlerde bilhassa Manchesterde de yapılmıştır.

Fransada

Diğer taraftan Fransa ve müstemlekelerinde her türlü neşriyat ve muhaberat üzerine sansür konmuştur.

Fransız - Alman hududu bugün kapatılmıştır. Almanyadan gelen son tren bu sabah hududu geçmiş ve memleketlerine dönmekte olan Fransızları getirmiştir.

Birçok tayyare servislerine nihayet verilmiştir.

Fransadan ihraç edilecek olan bütün fotoğraf ve sinema vesikalarının istihbarat umumî servisi şefinin imzası ve bunların çekilmiş oldukları departman prefesinin vizesini ihtıva etmesi icab etmektedir.

Holandada

Holândada bugün umumî seferberlik ilân edilmiştir. Davete 400 bin kişinin icabet edeceği tahmin olunmaktadır.

Kraliçe Vilhelmin bugün erkânıharbiye reisi General Reynders'i kabul ederek kendisini kara ve deniz kuvvetleri başkumandanlığına tayin etmiştir.

İsviçrede

Diğer taraftan İsviçre federal meclisinin kararile hudud muhafaza ihtiyat kıt'aları silâh altına çağırılmıştır. Bunlar yarın sabah mahalli müretteblerinde hazır bulunacaklardır. Bunların sayısı yüz bin kişidir.

Almanyada

Londra, 28 (A.A.) — Almanya ile ecnebî memleketler arasındaki şimendifer ve tayyare seferleri tamamen ilga edilmiştir.

Bugün Varşova - Berlin ve Bükreş-Berlin ekspresleri işlememişlerdir.

Hududlara doğru askerî sevkiyat hararetle devam etmektedir.

Alman ticaret gemilerine derhal limanlarına dönmek için emir verilmiştir.

Hududda

Varşova 28 (A.A.) — Alman - Leh hududunda bir Polonya hudud muhafaza devriyesi üzerine ateş açılmış, devriye mukabele etmiştir. Alman askerlerinden birinin arkadaşları tarafından taşındığı görüldüğünden bu askerin yaralandığı tahmin olunmaktadır.

Danzig'de

Danzig, 28 (Hususî) — Bugün Nazilerle dolu bir kamyona antifaşist Danzigliler tarafından ateş açılmbıştır. Her iki taraftan üç ölü vardır.

"Son Posta,, nın Hikâyesi

SEVILMEK İSTİYORUM

Yazan : Muazzez Tahsin Berkand

Baba,

Yirmi beş gün evvel, Erenköyüne göndermek üzere beni vapura koyduğun zaman, gözlerinde, senelerdenberi görmediğim bir sevgi ile bana:

— Bir ay teyzende kalır, tebdilhava edersin kızım; fakat beni sakın habersiz bırakma, arada bir mektub yaz... demiştin; ben de, bu sözlerinin üzerimde yaptığı tesiri belli etmemek için sana söz vermiştim.

Bu sözümde durmadım; bilerek, istiyerek durmadım baba. Senin benden haber almazsan merak etmiyeceğine, telâşlanmıyacağına emindim. Nitekim bu defa da tahminim boşa çıkmadı: Hasta kızını çok merak etseydin, adresimi bildiğin için, sen bana yazabilirdin.

Birbirimizi aldatmağa ne lüzum var baba? Senin, sevmediğin ve ölümüne acımadığın ilk karından doğan kızına karşı da büyük bir sevgi beslemediğini ikimiz de biliyoruz. «Büyük bir sevgi» derken, kendi kendimi aldatmak, içimdeki acıyı biraz olsun hafifletmek istiyorum; yoksa, senin hislerini tam olarak ifade etmek arzusuna kapılsam «beni hiç sevmiyorsun!» derdim.

Annemi sevmemiştin; bunun sebebini, sekiz yaşındaki çocuğun anlamasına imkân yok; yalnız hatırımda kaldığına göre, ikiniz de birbirinizi çok hırpalıyordunuz. Evde kavga, gürültü eksik değildi. Fakat bu kavgaların sonunda sen kapıyı çekip gittiğin ve birkaç gün eve uğramadığın halde annem benimle kalıyor, beni seviyor, gözlerinden yaşlar akarak beni öpüyordu. Bunun için ben onun ölümüne o kadar çok ağladım ve hâlâ da ağlıyorum. O dünyaya gözlerini kapayıp gittikten sonra yeryüzünde beni seven bir kalb kalmadı.

Annemi sevmemiştin baba; bunun sebebini sana sormak salâhiyetini kendimde görmüyorum; fakat beni, kendi varlığının bir parçası olan kızını niçin sevmedin? Ben sana ne yapmıştım? Eğer suçum annemin çocuğu olmaksa, o öldükten sonra bunu unutmalı ve beni sevmeli değil miydin? Hayır, sen ancak eve getirdiğin genç ve güzel kadını gördün, senelerdenberi ancak onun gözlerinin içinde yaşadın; o kadar ki, benim, bilmiyorum nasıl bir ihtiyaç veya çekingenlikle ona:

— Anne! diye hitab edişimi bile, onun kaşlarını çattığını ve senin yüzüne sert sert baktığını görünce, hoş bulmadın ve bana, eve yeni gelen bu genç ve güzel kadına «abla!» diye hitab etmemi tembih ettin.

İşte benim felâketime sebeb olan bu «abla!» kelimesi oldu baba. Eğer daha ilk günden ben üvey anamı kendime yakın bilseydim, sonradan doğan kardeşlerim de beni yabancı tutmazlar, hattâ benim başka bir anadan dünyaya geldiğimi bu kadar bariz bir şekilde anlamazlardı.

Beni hepiniz bir yabancı addettiniz ve ben, sizin aileniz içinde bir çıban gibi kaldım; deşilemiyen fakat şişkinliği göze batan bir kör çıban...

Fakat, vaziyetin bu acılığına rağmen, eğer sen bana karşı biraz şefkat ve muhabbet göstermiş olsan, kardeşlerime baktığın gözlerle bana baksan, dudaklarım, onlara olduğu gibi bana da vakit vakit gülümsemiş olsa, sofrada:

— Neriman yumurta seviyor, ona bir tane daha ver...

— Cihadın salatası az, halbuki çocuk buna bayılır...

Gibi basit fakat bir baba için çok tabiî görülen mülâhazaları, bir defa da:

— Güzinin tabağına bir parça et koy...

Diyerek bana da teşmil etmiş olsan ve beni, aile sofrasında yemek yemesine lûtfen müsaade edilen bir sığıntı gibi görmemiş olsan, her şeye tahammül edecek, içimde coşan sevilmek ihtiyacını tatmin ettiğim için halimden memnun olacaktım.

Babamın evinde ben bir yabancıdan başka bir şey değildim. Kardeşlerim bile, yapacakları şeyleri birbirine danışıyorlar, bir ablaları olduğunu hatırlamak istemiyorlardı. Halbuki ben onlara ne kadar sokuldum, kalbimdeki büyük şefkati onların kalblerine akıtmağa ne kadar çok çalıştım ve uğraştım. Bunu ne sen, ne de kardeşlerimin annesi görmediniz, beni hırçın, somurtkan ve hasta mizaclı bir kız gibi bilmeği tercih ettiniz.

Hasta değildim baba, fakat seneler geçtikçe, içimin derdi de benimle beraber büyüdükçe hastalandım. Beni siz hastalattınız ve bunu görmediniz, anlamadınız; tâ.. çocukluğumdanberi beni tedavi eden doktor gözlerinizi açana kadar...

— Kızım, seni bir ay için Erenköye, teyzenin yanına göndereceğim.

— Peki baba...

Teyzemi, annemin kardeşini bile benden uzaklaştırmış, beni onunla sık sık görüşmekten menetmiş, onun beni sevmesini çok görmüştün; fakat sıhhatimin zayıf düştüğünü gördüğün zaman beni gene onun yanına yolladın.. kim bilir, belki de hastalığım çocuklarına geçer diye korktun...

Hasta değilim baba; bir ay tebdilhava etmek, esasen kuvvetli olan bünyemin herhangi bir hastalığın başlangıcını yenmesine kâfi geldi. Belki de bunda teyzemin, bana karşı çok müşfik olan bu «ana yarısı» nın takayyüd ve ihtimamlarının, bana karşı gösterdiği büyük sevginin de dahli var.

Bu uzun mektubu sana niçin yazıyorum? İlk ve son defa olarak kalbimi sana açmak için... Ben artık eve dönmiyeceğim, dönemiyeceğim baba.. soğuk bir muhite, beni yabancı sayan insanların arasına tekrar girmem kabil değil... Bunun için ben gidiyorum. Bir aydanberi, herkesten gizli olarak yaptığım müracaatler neticelendi; Anadoluda bir mektebe hoca tayin edildim. Bugün için sana gideceğim yeri söylemiyeceğim, beni affet, fakat birkaç ay sonra, içimdeki bu hırçın duygular yavaş yavaş yatıştıktan sonra sana tekrar yazacağıma söz veriyorum. Her şeye rağmen senin, beni merak edeceğin tesellisi, gizli bir ümid gibi, içimde yaşıyor.

Evet gidiyorum baba ve bu ayrılığın ikimiz için de iyi olduğuna kani olarak... Sen, gözünden uzakta olan büyük kızını, bu vesile ile, belki de daha sık hatırlar, onu sevmeği öğrenirsin.

Bana gelince, sevilmek ihtiyacımı talebelerim arasında tatmin edeceğime eminim. Kendimden küçük olan bu yavrulara, abla kalbimin bütün şefkatini vereceğim ve onların da, kendi öz kardeşlerim gibi benden uzaklaşmıyacaklarına, bilâkis beni seveceklerine itimadım vardır.

Bir gün gene karşı karşıya geleceğimizi ve o zaman bana, öteki çocuklarına baktığın gözlerle bakacağını ümid ederek teselli buluyorum.

Ellerini sevgi ve saygı ile öperim baba.

Kızın
Güzin

Satılık Köknar Tomruğu
Devlet Orman İşletmesi Karabük Revir Âmirliğinden:

1 — Karabükte köprü başında istifte mevcud «1000» aded muadili «447» metre mikâb «542» desimetre mikâb köknar tomruğu açık arttırma ile satılacaktır.

2 — Tomrukların ayrıca baş kesme payları mevcud ve kabukları soyulmuş olup hacim kabuksuz orta kutur üzerinden hesablanmıştır.

3 — Tomruklara aid satış şartnamesi Ankarada Orman Umum Müdürlüğünde, Ankara, İstanbul Orman Çevirge Müdürlüklerinde ve Karabükte Devlet Orman İşletmesi Revir Âmirliğinde görülebilir.

4 — Tomrukların muhammen bedeli «12» lira «50» kuruştur.

5 — İsteklilerin % 7,5 muvakkat pey akçesile 6/9/1939 günü saat «14» de Karabükte Revir merkezine müracaatları. «6559»

ROMATİZMA - LUMBAGO - SİYATİK

SİLKO

ARKA - BEL - DİZ - KALÇA AĞRILARINI

SİLKO

TESKİN ve İZALE EDER

Sıhhat Vekâletinin 9-10-935 tarih ve 4-93 numaralı ruhsatını haizdir.

Kırıkkale Gedikli Usta Hazırlama Okulu Birinci Sınıfına Talebe Alınıyor

1 — Yatılı ve parasız olan Kırıkkale askerî san'at lisesindeki gedikli usta hazırlama okulu birinci sınıfına aşağıdaki şartlara göre talebe kaydı kabulüne başlanmıştır.

2 — Kayıd kabul şartları:

a» Beş sınıflı ilk okulu bitirmiş olmak.

b» Vücudünün teşekkülâtı düzgün, ahenkli, sıhhati yerinde olmak.

c» kendisi ve ailesi kusursuz bir ahlâk ve seciye sahibi olmak.

d» terki tahsil müddeti iki seneden fazla olmamak.

e» 14-17 yaşında olmak ve bu yaşlara aid boy ve ağırlık hadlerine uygun olmak.

f» Evvelce gördüğü tahsil derecesini gösteren şehadetname veya tasdiknameyi haiz bulunmak.

g» Gedikli okuldan ders ve vukuat, sağlık durumlarından çıkarılmış olmamak.

h» köy veya nahiyeli olmak ve nüfus hüviyet cüzdanında doğduğu köy veya nahiye yazılı olmak, yahud köy ve nahiyeden farkı olmıyan ve orta okulu bulunmıyan kaza merkezlerinde doğmuş bulunmak ve bunların tahsil için kaza ve şehirlere gelmiş olmak.

3 — Bu şartları haiz olanlar askerlik şubelerine müracaat ederek fazla izahat alırlar.

4 — Askerlik şubelerince kaydi kabul için müracaat Eylûl sonuna kadar kabul edilir. «286» «6364»

İstanbul Belediyesinden:

Daimî Encümenin 23/6/939 tarihli ve 8379 sayılı kararına tevfikan Sömikokun - Türk antrasiti - on tona kadar perakende addedilmiş olan miktarının, şehrimizde, depo teslimi ton başına satış fiatının (19,75) lira ve on tondan yukarısının gene depoda teslim ton başına satış fiatının (19) lira olarak tesbit edildiği ilân olunur. (6790)

Fotoğraf tahlilleri

Başkalarının direktifi altında muvaffak olabilen bir tip

Kayseriden O. Turan, karakterini soruyor:

Bildiği muayyen usul ve kaidelere bağlanır. Kendiliğinden bir şey ilâve etmez. Kafasını işletmekle yorulmaktan ziyade başkalarının direktiflerine ve tesadüflere bağlı kalır.

★

Menfaatlerini feda edemiyen bir tip

Ankara Hüseyin karakterini soruyor.

Her işe karışmak istemez. Aklının erdiği menfaatli işlerde münakaşa ve mücadele yapar. Sebat gösterir. Çabuk kızıp caymaz. Kızanlara da ayni şekilde mukabele yapmadan bildiğinden şaşmamağa çalışır.

★

Zarif bir genc

Bakırköyden Kâmil Ergüden, karakterini soruyor:

Üstüne başına dikkat eder. Temizlik ve intizam kayıdlarını ihmal etmemeğe çalışır. Bir şeyin içyüzü üzerinde fazla durmaz. Görünüş kısımlarını daha cazib bulabilir. Sevgi bahislerine lâkayıd kalmazsa da heyecanları devamlı olmıyabilir.

★

Münakaşacı bir tip

İstanbuldan Yahya Keskin karakterini soruyor:

İşlerini yoluna koymakta ve başarmakta becerikli davranır. İkna kuvveti vardır. Eğlentileri ihmal etmemeğe çalışır.

★

Yumuşak kalbli bir genç

G. Antebden M. Ş. fotoğrafının tahlilini istiyor:

Çetin ve mücadeleye bağlı işlere yanaşmaz. Yumuşak kalblidir. Çabuk müteessir olur, kırılır, fena muameleye yüzü yoktur, his değişikliklerini belli eder. Menfaatlerine karşı tok gözlü olabilir.

★

Tok sözlü bir genç

Kırklarelinden İbrahim karakterini soruyor:

Alaylı işlere gelemez. Sonra söyliyeceğini önceden söyliyebilir. Sözleri batar. Başkalarına minnet etmekte, yumuşak davranmakta ferağatleri görülmez.

★

Duygulu ve içli bir genç

Balıkesirden M. Bayülken (fotografının basılmasını istemiyor) karakterini soruyor:

Mahcub ve sakin halleri vardır. Çabuk müteessir olur, alınır. Küçük hâdiseler karşısında da gücendiği, kırıldığı görülür. Umumî surette neş'eli davranmak ister. Mücadeleye bağlı işlere pek yanaşmaz.

Ümid ve cesaretini korumasını bilen bir tip

İzmirden Tevfik, karakterini soruyor:

Çabuk yorulmaz. Ataklık yapıp az zamanda mesele çıkarmak istemez. Bir işin içyüzünü fazla düşünerek üzüntülere katlanmak niyetinde değildir.

★

Kafasile çalışmakta muvaffak olabilen bir tip

Mardinden Ahmed Tekin karakterini soruyor:

Kafasile çalışmakta muvaffak olan insanların ifadesini taşımaktadır. Menfaatlerinden feragatte cömerd davranmaz. Başkaları için mes'uliyetlere katlanmak istemez. Zorluklar karşısında mücadele eder ve çare bulmağa çalışır.

★

Arkadaşsever bir tip

Ankaradan Saim Deniz, karakterini soruyor:

Hem asrî hayatı hem babacanca hareketleri birleştirerekten etrafının kolaylıkla teveccühünü toplıyabilir. İşlerini görmekte, gördürmekte serbest tavırlı ve girgindir. Bir hâdiseyi temsilî mahiyette nakledebilir ve sözleri sıkıcı değildir. Kahramanlığa ve gösterişe aid mevzulardan haz duyar.

★

Zeki ve saygılı bir çocuk

Beşiktaştan Bercis karakterini soruyor:

Başkalarının işlerine karışmaz, herkese sokulmaz. Baba yani ve büyüklerine karşı saygılı ve yüz bulmaktan şımarmıyan halleri vardır.

★

Açık ve tok konuşan bir tip

İstanbuldan Söc, karakterini soruyor:

Menfaatlerine taallûk eden işleri ihmal etmez ve bu hususta cömerd davranmak ve başkaları için mes'uliyetlere katlanmak istemez. Sözleri tok ve dokunaklıdır. Para ve eşya hususunda tutumlu olabilir.

★

Sokulmıyan bir genç

Babaeskiden Şükrü karakterini soruyor:

Arkadaşlarile kolaylıkla anlaşamaz. Dileklerinin kabul edilmesini ister. Oyunlara iştirakte pek sokulgan değildir. Menfaatlerini ihmalde kusurlu davranmaz.

Son Posta
Fotograf tahlili kuponu

İsim . . . . . .

Adres . . . . . .

DİKKAT

Fotograf tahlili için bu kuponlardan 5 adedinin gönderilmesi şarttır.

«Son Posta»nın tefrikası: 74

Yeniçeri kışlasında

İhtilâl sergerdesi buna daha ziyade memnun olarak (Kalyoncu kışlası)na adamlar göndermiş.. orada bulunan kalyoncularla Tersanedeki Azab efradını da kazanlarile beraber, Kalafat yeri mevkiine getirtmişti.

Artık, Rumelikavağından Haliç sahilindeki Sütlüceye kadar bütün o geniş sahadaki ihtilâl unsurları, Kabakçı Mustafanın emri altına girmişti. Ve, bir gün evvel adi bir zorbadan başka bir şey olmıyan bu yamak çavuşu, şimdi adeta bu koca mıntakanın taçsız ve tahtsız bir hükümdarı kesilmişti.

Sıra, şimdi Kabakçı Mustafanın İstanbul tarafına geçmesine gelmişti.

İstanbul tarafındaki yeniçeri kışlalarında gizliden gizliye ihtilâl hazırlıkları görüldüğü hade, hiç bir tarafta henüz hiç bir hareket mevcud değildi.

Fakat.. 24 üncü, 20 inci, 64 üncü, 25 ci, 9 cu, 17 ci, 100 ncü yeniçeri ortalarından birer, ikişer murahhas geliyorlar:

— Buyurun ağa, İstanbul canibine.. ocaklu, cümleten hazır ve nazır...

Diye, Kabakçı Mustafayı İstanbula davet ediyorlardı.

★

Kabakçı, deniz üzerinde de muazzam bir kafile teşkil ederek, Unkapanına geçti. Maiyetindeki asilerden bir kısmını, (Ağa kapısı)na gönderdi. Diğer kısmını da alarak doğruca (Etmeydanı)ndaki yeniçeri kışlasına gitti.

Burada, kışlanın ortasındaki caminin çardağı altında, bu ihtilâlin elebaşılarından olan Arnavud Ali, İbiş Usta, mütevelli Ahıska Memiş, Hacı Süleyman, 9 uncu cemaatin mütevellisi Mustafa, Hacı Yakub, Arnavud Hacı Mehmed, Odabaşı ve Ser Turna Ali, Ocak Çavuşu kahveci Mustafa, 100 ncünün ustası Bayburdlu Süleyman, Kabakçı, Mustafayı bekliyorlardı.

Kışla meydanının muhtelif yerlerine kösere taşları kurulmuştu. Harıl harıl kılıçlar, palalar, bıçaklar bileniyordu.

Çorbacılar, barut fıçılarını, kurşun paketlerini açmışlar. Yeniçeri efradına barut ve kurşun dağıtıyorlardı.

Uzaktan, fırtına uğultusunu andıran bir velvele, gittikçe yklaşıyordu. Kışla meydanının kalabalığı arttıkça artıyor.. her ortanın efradı, kendi koğuşları önünde sıralanıyordu.

★

Kabakçının kışlaya girişi, pek heybetli oldu.

Önde, yalın kılıç muhafızlar arasında, allı yeşilli bayraklar dalgalanıyordu. Ve bu bayrakları, topçu birinci bölüğünün, sür'at topçularının, top arabacılarının, kalyoncuların, azeblerin, Galata voyvodalığı kollukçularının kazanları takib ediyordu.

Kabakçı Mustafa burada da bir siyaset göstermiş.. gûya, kendisine iltihak eden asilere bir hürmet olmak üzere onların kazanlarını öne geçirerek yamakların kazanlarına en geride yer vermişti.

Her kazanın etrafı, o kazanın bölüğüne mensub üç sıra silâhlı efrad ile ihata edilmişti.

Kazanların kulplarına, uzun ve yeşil boyalı birer sırık takılmıştı. Bu sırığı, önden ve arkadan ikişer nefer, omuzlamışlardı. Bunlar, ölçülü adımlarla iki taraflarına dalgalana dalgalana yürürlerken, kazan da ayni ahenk ile sağa ve sola hafif hafif sallanıyor.. yalın kılıçlı kazan muhafızları da o yürüyüşe ayak uyduruyordu.

Yamakların kazanını, on beş yirmi dervişten mürekkeb olan (ilâhici) ler takib ediyordu. Bunlar, durmadan ilâhi söylüyorlar. İlâhilerin arasında, fasılasız tekbirler getiriyorlar.. meydanlarda ve dört yol ağızlarında tevakkuf ederek, uzun uzun gülbank çekiyorlardı.

Bu ilâhicilerin arkasından, Kabakçı Mustafa geliyordu. İhtilâl sergerdesi, atının üzerinde, sağ yumruğunu kalçasına dayıyarak dimdik duruyordu.. çatkın çehresinde, büyük bir heyecanla parlıyan gözlerile etrafı süzüyordu.

Kabakçının etrafını, yalın palalı yamaklar, ellerine birer balta ve satır geçirerek İhtilâle iştirak etmiş olan başıbozuklar, rengârenk külâhlı dervişler, yarı çıplak ve lime lime kıyafetli serseriler almışlardı. Onların arkasından gelen tellâllar da, durup dinlenmeden:

— Ey ahali!. İşte, vakit ve saat gelmiştir... Devlet makamlarını istilâ eden..halka bunca zulüm ve cefa eyliyen.. irtikâp ve irtişa ile ibadullahın hukukunu payimal ederek âlemi harabe veren.. frenk taifesinin gizlice teşvikatına uyup nizamı cedidi ihdas eyliyerek, leşkeri islâmı küffar askerine benzeten din, devlet ve millet düşmanları kahır ve tedmir edilecek... Şeriatı Ahmediyenin ahkâmı, yerine getirilecektir. Göğsünde zerre kadar imanı olan.. kalbinde ocağa karşı muhabbeti bulunan ehli islâm, sancak altına buyursun.

Diye, barbar bağırıyorlardı:

(Din) ve (Şeriat) kelimeleri, bir daha (şerre alet) oluyordu. Habuki, din ve şeriat namına açılan bayrağın altına koşanlar, şu anda yağmacılıktan hırsızlıktan ve çapulculuktan başka bir şey düşünmuyorlardı.

Etmeydanına doğru, coşkun bir sel gibi akan bu haşerat sürüsünün arasından, vakit vakit:

— Nice beri çekip duracağız. Din ve devlet hainlerinin kafaları koparılmalı..

Diye, tehditkâr sesler yükseliyordu. Bunları, henüz hiç kimse bilmiyordu.

(Patrona Halil) felâketinden sonra, derin bir sükûn içinde yaşıyan İstanbul semasının altında, şimdi (Kabakçı Mustafa) korkunç bir kasırga yaratmıştı. Ve bu kasırga, İstanbul muhitini dolduran binlerce cahil, muteassıb, haris, menfaatperest şerir ve serseriyi önüne katmıştı.

Bu korkunç kasırga, nereye kadar gidecek.. ve nerede dinecekti?? Şu anda, bunu kestirmek mümkün değildi.

Muhakkak olan bir şey varsa, İstanbul ufuklarının üzerine, bariz bir felâket, hailevî kanatlarını germişti. Her tarafa matemî bir hüzün çökmüş.. İstanbulun berrak seması bile, adeta simsiyah kesilmişti.

Bu siyah sema altında müthiş bir lâv seli gibi akan isyan kafilesi (Etmeydanı) na geldiği zaman, heybetli gök gürültüsünü andıran bir inilti yükseldi.

(Arkası var)

Mobilya Yaptırılacaktır.

Ankara Dil ve Tarih - Coğrafya Fakültesi Direktörlüğünden:

A — Fakültenin yeni binası için yaptırılacak muhtelif cinste mobilyanın kapalı zarf usulile münakasası keşif bedelleri değiştirilerek tekrar münakasaya konulmuştur.

B — Muhammen bedel 57463 lira 90 kuruştur.

C — İstekliler fennî şartname ve resimeri almak için Ankara Mektebler Muhasebeciliğine 25 lira yatıracaklar ve alacakları makbuzla fakülte hesab memurluğuna müracaat edeceklerdir.

Ç — % 7,5 muvakkat teminat bedeli 4309 lira 79 kuruştur.

D — İhale 8/9/939 Cuma günü saat 16 da Ankarada Mektebler Muhasebeciliğinde yapılacaktır. Teklif mektublarının ihaleden bir saat evveline kadar mezkûr muhasebecilik veznesine teslim edilmiş bulunması lâzımdır.

«4014» «6570»

EKZAMİN

Ekzemanın ilâcıdır.

Yara ve çıbanlarda kullanılır. Her Eczanede kutusu 50 kuruştur.

İnhisarlar U. Müdürlüğünden:

I — Keşif ve şartnamesi mucibince İzmirde Çamaltı tuzlasını Çığlıya bağlayan şosenin tamiratı işi kapalı zarf usulile eksiltmeye konmuştur.

II — Keşif bedeli 80198.14 lira muvakkat teminatı 5259.90 liradır.

III — Eksiltme 13/IX/939 Çarşamba günü saat 14 de Kabataşta Levazım ve Mübayaat Şubesindeki Alım Komisyonunda yapılacaktır.

IV — Şartnameler hergün Levazım şubesi veznesinden ve İzmir, Ankara Başmüdürlüklerinden 200 kuruş mukabilinde alınabilir.

V — Münakasaya iştirak edecekler mühürlü teklif mektublarını kanunî vesaikle % 7,5 güvenme parası makbuzu veya banka teminat mektubunu ve şartnamenin (F) fıkrasında yazılı vesaiki ihtiva edecek kapalı zarfların eksiltme saatinden bir saat evvel mezkûr komisyon başkanlığına makbuz mukabilinde vermeleri lâzımdır. (6714)

Fen Memuru ve Hat Çavuşu Aranıyor.

Ankaraya yakın vilâyetlerde istihdam edilmek üzere yüz lira aylık ücretli bir elektrik fen memuru ile altmış lira ücretli bir elektrik hat çavuşu ve bir aded yüz lira ücretli inşaat fen memuruna ihtiyaç vardır. Taliblerin vesaikleriile birlikte 7.9.939 tarihine kadar hergün öğleden sonra saat 14 den 16 ya kadar İstanbulda Sirkecide İskenderiye oteli kâtibine müracaatları ilân olunur.

M. M. V. Harta Gn. Drk. S. A. Komisyonundan:

1 — Harta kıt'ası eratı için (1200) çift fotin kapalı zarf usulile eksiltmeye konulmuştur.

2 — Eksiltme 14/Eylûl/939 Perşembe günü saat 10,30 da Ankara: Cebeci Harta Gn. Drk. lük binasında Satınalma komisyonunda yapılacaktır.

3 — Muhammen bedeli 5580 lira, muvakkat teminatı 418 lira 50 kuruş olup banka mektubu veya maliye makbuzu kabul olunur.

4 — Taliblerin 2490 sayılı kanunun 2. ci ve 3. cü maddelerinde istenilen vesaik ve teminatlarile birlikte yazılı gün ve saatte komisyona gelmeleri.

KARA KULE

18 ncı asırda İstanbula gelen Bohemyalı Baron Wratislaw'ın hatıraları: 53

Türkçeye çeviren: Süreyya Dilmen

Zindan hayatı

Fakat ben ne o gün, ne de ertesi günü elimi ekmeğe veya suya uzatmak cesaretinde bulunmamıştım. Yalnız Cenabıhaktan canımı bir an evvel alarak bu sefaletten kurtarmasını dileyordum.

Ertesi günü zindanın baş kâhyası, maiyetinde birçok muhafızlar olduğu halde mahpesimize geldi. Beni çırılçıplak ve çok fena sartlar altında yatmakta olduğumu görünce acıdı. Ben de başucumda dikilmekte olduğunu görür görmez hemen Macar mantosuna el attım. Çünkü üzerimde başka çamaşırım yoktu ve arkadaşlar arasında bu bakımdan en fakiri bendim. İlk yakalandığımız gün nasılsa elde ettiğim bu macar mantosile kendimi örtmiye çalışarak muhafız paşanın ayaklarını öptüm ve göz yaşları içinde bana acımalarını ve mümkünse, hasta bulunduğum müddet zarfında, zincirden kurtarılmaklığımı diledim, yalvardım. Fakat o, bana zinciri çıkarmanın mümkün olamıyacağını, eğer arzu edersem daha sağlam, daha güçlü bir adama bağlanmama müsaade edebileceğini söyledi. Bunun üzerine ben rahibimize ve hemşerim olan adama baktım ve beni, kendilerinin (papas) dedikleri, rahibe bağlamalarını söyledim.

Bu zat o vakit sapasağlam ve gücü yerinde bir adamdı. Şüphesiz benim kendisine bağlanmaklığımı istemekliğim onun hiç de hoşuna gitmiş değildir. Binaenaleyh bana ekşi bir çehre ile ters ters baktı. Fakat ister istemez benim kendisine bağlanmaklığıma boyun eğecek ve hastalığımın sürüp gittiği müddetçe ve her dışarı çıkmak mecburiyetinde kaldıkça bu zinciri taşıyacak idi.

Bidayette, zavallı rahib, sükûnetini muhafaza ediyor, bir, iki, üç defa gidişimde hiç bir şikâyeti işitilmiyor, sebreder görünüyordu. Fakat dışarı çıkışlarımın öyle iki ve üçle bitecek gibi olmadığı ve kendisinin rahatsız edilmesinin ardı arası gelmiyeceğini anlayınca adamcağız çileden çıktı ve bana sövüp saymıya, en iğrenç, insan ağzına yakışmıyarak en kötü sözleri söylemiye başladı, artık benimle gitmiyeceğini bildirdi. Ben ise, karşılık olarak, kendisini sabır, tahammüle teşvik eder yollu sözler sölüyor ve kendisi bir din adamı olmak dolayısile bu yolda ötekilerine «iyi bir örnek» olması lâzım geldiğini hatırlatıyor, bu menhus hastalığa tutulmaklığım kendi nefsimin hatası olmadığını ve mademki Cenabıhak bu musibete duçar etmiştir, ona ya ölünceye veya iyi olup kalkıncaya kadar tahammül etmekten başka yapacak, söylenecek bir şey olmadığını ve benim yüzümden kendisinin de ıztırab çekmek mecburiyetinde kalmış bulunmasından dolayı da çok müteessir ve müteezzi olduğumu kalbimde, öz acılarımdan başka, kendisi için de derin elemler duyduğumu söylüyodum.

Fakat benim dişarı gidişlerim ve binaenaleyh onu da sürükleyişlerim bir teviye sürüp gitmekte olduğundan, adamcağız beni itiyor, tekmeliyor, yerden yere vuruyor ve gitmemkte ayak direyordu. Hele bir defa, gitmek ve zinciri taşımak mecburiyeti karşısında bu zinciri en pis şeylere atıp bulaştırmış, ağlamıya, çırpınmıya başlamış ve benim yüzümden kendi sıhhatini kaybetmiş olacağından şikâyet etmekte bulunmuştu. Lâkin sonunda, bu, pislikler içine attığı, zinciri gene kendisi taşımak mecburiyetinde kalmıktı. Sığır ahırından daha çok pis olan inimize döndüğümüz zaman ise bu zinciri ben su ile yıkıyarak temizlemiştim.

★

Hastalığım haftalarca sürmüştü. Eğer biraz daha devam etmiş olsaydı muhakkak ki zavallı rahibin ölümüne sebebiyet vermiş olacaktım. Çünkü biçare adam üimdi o kadar zayiflemiş o kadar miskinleşmişti ki bu eski güçlü ve sıhhatli adam şimdi iki büklüm bir hal almıştı.

Günde alınan gıda -o da kifayet etmiyeecek kadar az- ekmekten başka bir şey olmazsa ve benim yüzümden de ne gece, ne gündüz istirahat edemezse nasıl bu hale girmezdi.

Bu kadar ıztırab çeken, başkasının da bu derece azab ve işkence içinde bulunmasına sebeb olan ben; elemli kalbimin derinliklerinden kopup gelen iniltilerle, göz yaşlarile yüce Tanrıya yalvarıyor, ya beni iyi veya bu dünya yüzünden yok etmesi için kudsî iradesinin esirgenmemesini diliyorum. Benim bu acıklı halimi, ölümle yaşama arasındaki kıvranışlarımı gören arkadaşlarım da candan bu dualarıma iştirak ediyorlar ve Tanrının lûtfünü dileyorlardı.

Nihayet, dualarımız, Kadiri mutlak hazretleri indinde makbul oldu ve hastalıktan mütevellid ıztırablar dindi. Ben de başlıca gıdamız olan ekmek yemiye başladım. Yemeğin sıcak olması için de kaynamış suya ekmek kırıntılarını katıyor ve bu suretle gûya çorba yapmış oluyordum.

★

Günler geçtikçe sağlık durumum düzeliyor, eski halim yerine geliyordu. Artık her şeyin bitmiş, bütün acıların dinmiş bulunduğunu zanneder ve çektiklerimi unuturken aziz arkadaşım hürmetlû papas cenabları birdenbire hastalanmaz mı?.

(Arkası var)

Bir doktorun günlük notlarından

Gözde misafir Denilen hastalık

Gözün saat camı gibi şeffaf karniye denilen bir tabakası vardır. İnsan oraya bakınca harici şeylerin akislerini görür. Yani bir nevi ayna gibidir. İşte tabakai karniye burasıdır. Tabakai karniye hali tabiide şeffaftır. Ve haricten gelen ziyaşualarını toplıyarak hadeka yolile gözün içine ta şebekiye üzerine kadar götürür. Binaenaleyh bir insanın gözü görmesi için karniyenin şeffaf olması şarttır. İşte bu şeffaf saat camı renk ve şeklinde olan tabaka iltihablanırsa, hastalanırsa o zaman şeffaf rengi bozulur, bulanır ve beyaz lekeler peyda olmıya başlar. Hastada gözünde şiddetli sancı, ziyaya karşı korku, yaşarmak, gözlerini açamamak, uyuyamamak gibi araz görülür. Bunun teşhisi çok basittir. Gözü iyice tetkik edince şeffaf tabakanın ötesinde, berisinde bir veyahud daha ziyade beyaz noktalar görülür. Beyaz noktanın etrafı kan damarlarının bariz ihtikanı dolayısile kırmızıdır. Bu esnada hasta çok ıztırablıdır.

Tabakı karniye iltihabı daha ziyade çocuklarda olur. Bilhassa zayıf ve lenfatik kansız çocuklarda çok görülür. Başından teşhis ve tedavi yapılmamış ise aylarla sürer ve bilâhare iyileştiği zaman yerinde gayri kabili izale lekeler, izler bırakır. Bazan o kadar intişar eder ki bütün şeffaf tabaka kesif bir beyaz tabaka halini alır ve artık hasta hiç göremez olur. Bu tarzda körlükler de maalesef gayri kabili tedavidir.

Karine iltihabları büyüklerde de olabilir. Bunların sebebini müteakib bir yazıda anlatacağız.

Cevab istiyen okuyucularımın posta pulu yollamalarını rica ederim. Aksi takdirde istekleri mukabelesiz kalabilir.

«Son Posta» nın tefrikası: 3

BİR CASUS KADININ HATIRALARI

Yazan: Martha Richard — Çeviren: Hatice Hatib

Korkunç yüzlü casus

Diye sordu. Ona bakıyordum. Korkudan adeta dilim tutulmuş gibi idi. O benim cevabımı beklemeden sözüne devam etti:

— Size burada tesadüf ettiğim için son derecede memnunum. Size ihtiyacım var. Mesele çok acele ve mühim dir. Bana hemen bir randevu veriniz!

Ben hâlâ ona bakıyor ve bir kelime telâffuz edemiyordum. Fakat artık irademin beni bıraktığını hissediyordum. Acaba bu hisde hayatımı kurtardığı için kendimi ona borçlu bulduğumdan mı idi? hayır.. Bu, sadece casusluğun yeniden içimde uyanmıya başlamış olmasından ileri geliyordu.

Emretmiye alışmış sesi, bendeki bütün kuvvetleri öldürüyordu. Bir an içinde bende mes'ud bir aile kadınından eser bile kalmamış gibi idi. Harb esnasında yaptığı en karanlık işler meşru görülen bir casus kadından başka bir şey değildim. Halbuki şimdi harb yoktu! Neden bu emreden sesin karşısında irademi kaybediyordum? Rodwell mütemadiyen konuşuyordu. Onda dehşetli bir irade kuvveti vardı. Karşısında adeta hasta gibi idim. O, benden hiç cevab beklemeden, masanın üstüne, ikimizin arasına bir mektub koymuştu.

— Mademki Londraya avdet ediyorsunuz, dedi. Bu kâğıdı beraber götürünüz. Gitmeden evvel bunu kime vereceğinizi size haber veririm.

Red makamında başımı sallamıya gayret ediyordum, hayır bu işlere başlamak istemiyordum... Başlamıyacaktım... Hür ve mes'ud yaşamıya ihtiyacım vardı! Elimi uzatıp kâğıdı oradan almadım. Kâğıd, hâlâ orada duruyordu. Fakat uzaktan kocamın bize yaklaştığını görünce, bilâihtiyar seri bir hareketle kâğıdı kapıp çantama attım. Acaba neden, böyle istmiyerek bu müthiş adamın eline böyle kolaylıkla düşüvermiştim? Buna rağmen, casusluk rolüm beni yeniden alıyor, beni bir mahpusa çeviriyordu.

Rodwell bizden ayrıldıktan sonra kocam bana ondan bahsetmiye başlamıştı. Her zaman gayet sakin olan kocam casusluk bahislerinde son derecede heyecanlanırdı.

Halbuki benim bütün emelim bu tarzda bahisleri daima uzaklaştırmaktı.

Jim Rodwell çok eski zamandanberi Entellicen Servisten idi. Büyük bir kimya fabrikasında mühendisti. Hrsusî surette bir takım keşiflerle meşguldü. Kocam:

— Kendisini harbden çok evvel tanımıştım, diyordu. O zamanlar petrol üstüde çalışıyordu.

Harb esnasında Entellicens Servis hesabına Asturie madenlerinde çalışmakta idi. Ona, İspanyada hiç tesadüf etmediniz mi?

— Oh, dedim. Bilirsiniz ki o senelerde İspanyada çalışan pek çok casus vardı!

— Her ne ise, zavallı çocuk yeni bir gaz ararken bu hale geldi. O, tahsilini Almanyada yapmış olduğu için, bir Alman ismi takınarak kendisini I. G. Farben İndustrieye aldırttı. Burası Almanyada kimyevî müstahzerat yapan meşhur ve nüfuzlu bir firmadır. İlkönce yeni Phosgène gazini keşfeden doktor Stolzenbergin lâboratuvarında çalıştı. Sonra Oppdu da, İ. G. Farben fabrikalarından birine yollanıldı. İşte orada bir sır olarak sakladığı yeni gazı ile meşgul olmıya başladı. O zamanlarda bu gazden tahaffuz için henüz hiç bir maske meydana çıkarılmamıştı. Bir tecrübe esnasında iştigal neticesile yüzü ve elleri yandı. Keşfettiği gazin ilk kurbanı kendisi olmuştu. Yüzü gözü böyle feci bir surette değişmiş olarak, keşfi ile beraber İngiltereye avdet etti.

★

Birkaç gün, yanık yüzlü adamı görmeden geçti. Çantamda vermiş olduğu mektubu saklıyordum. İlk görüştüğümüz zaman bunu kendisine iade etmeği niyet etmiştim. Eminimdim ki nerede ise,Londradaki o meçhul kimsenin adresini vermek için yeniden karşıma çıkacak, ve beni esrarengiz plânlarına sürüklemek istiyecekti.

Maatteessüf artık Bükreşteki rahat ve saadetim altüst olmuştu. Jim Rodwelide tesadüf etmek korkusile, artık sokağa bile gayet seyrek çıkmıya başlamıştım. İşte bir gezinti esnasında ona Caléa Victorieide tesadüf ettim. Siyahi bir şoför tarafından idare olunan büyük sarı otomobilinde idi. Beni görür görmez her zaman siyah eldivenle örtülü elile şapkasını çıkararak beni selâmladı. Kirpikleri yanmış kırmızı gözlerile bana bakarken korku ile bütün vücudüm titremişti.

İki gün sonra dostlarımdan Jeanne Gérard beni ziyarete geldi.

— Nerelerdesin Marthi, dedi. Artık bir yerlerde görünmez oldun.

Jeanne Fransız bir dansözdü. Çok güzel ve bir o kadar da hayalperver bir kadındı. Biz onunla mekteb arkadaşı idik. O zamandanberi de daima mektublaşmaktan geri kalmamıştık.

Harbin nihayetinde Jeanne'ın Romanyalı büyük bir şahsiyetten bir oğlu olmuştu. Küçük Guy şimdi on sekiz aylıktı. Annesi zamanının yarısını Bükreşte, yarısını da Pariste geçiriyordu. Bu hayat gayet heyecanlı ve karışık bir hayattı.

O gün bana beraberce Saint - Joseph kilisesine gitmekliğimizi rica etti.

Kilisede diz çöküp, başını elleri arasına alrak hararetle dua etmiye başladı. Bu hale pek alışık olmadığı belli idi. Küçük Guy de beraberimizde idi. Ben de onun gibi diz çökmüştüm, ve dua etmiye gayret ediyordum. Fakat Jeanne'ın hâlâ duasını bitirmediğini görünce sabirsızlıkla kolumla onu dürtüm. Biraz sonra kiliseden çıkmıştık.

— Seni de yordum, dedi. Buraya kadar sürükledim. Fakat Marthe bilsen ne büyük bir buhran geçiriyorum. Senin nasihatlerine ihtiyacım var. Beni dinledikten sonra hak vereceksin. Seninle derdleşmeden evvel bir defa kiliseye gitmek istedim.

İçimde tuhaf bir his vardı. Onun sözlerine hiç cevab vermedim, lâkayd görünmiye gayret ediyordum.

Şimdi bir parkta dolaşıyorduk. Jeanne birdenbire olduğu yerde durarak sordu:

— Senin ikiz bir kız kardeşin vardı, değil mi?

— Evet, ne olmuş? O çoktan öldü.

— Ah sevgili Marthe, ben senin kardeşin olmak isterdim. Harb zamanında senin yanında olup seninle beraber çalışmak isterdim... Nasıl çalıştığını görmek için...

Jeanne bir müddet sükût ettikten sonra birdenbire anlatmıya başlamıştı:

— Muhakkak sana her şeyi anlatmalıyım! Dedi. Bu harikulâde bir hikâye. Bu güç işe girdiğime fena etmedim mi diye kendi kendime soruyorum. Yarabbi ne macera!.. Biliyordun ya Guy'nin babası Romanyanın en mühim adamı olmak için uğraşan meşhur X... dir.

(Arkası var)

Günün Bulmacası

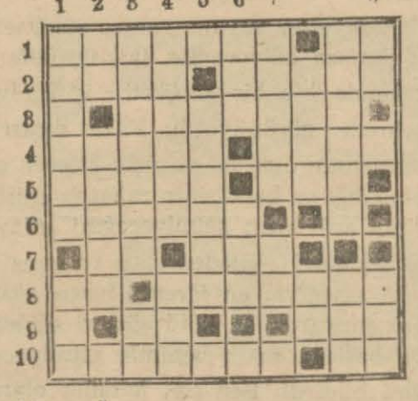

Soldan sağa:

1 — Göre göre aynı şeyi taklid arzusu - Bir nota
2 — Aptal - Kazanan
3 — Hayret nidası - Bir çiçek
4 — Sinirli - Dost ve komşu bir devlet.
5 — Peşinden gitmek - Cemi edatı.
6 — Küşad ederek
7 — Güzel san'atlar - Sürat
8 — Beyaz - Davet
9 — Hayret nidası - Birdenbire
10 — İz'anı olmıyan - İşaret.

Yukarıdan aşağı:

1 — İstanbuldaki büyük köprünün bir yanı - Bayağı
2 — Ölmek masdarından emrihazır - Evlerin damlarının kenarları.
3 — Yalancı - Hayret nidası
4 — Büyükler - Tahmin
5 — Süvari
6 — Adalar denizi - Kıymak masdarından emrihazır.
7 — Kemale gelmiş - Sonunda bir «N» olsa tahmin
8 — Yüz kuruş - Bir nota.
9 — Camilerde ezan okunmaya mahsus yer - Genişliği
10 — Sicimin kalını - Keskin.

Geçen bulmacanın halledilmiş şekli

Soldan sağa:

1 — Kuleli - Tay
2 — Umut - R - Elâ
3 — Lu - E - Makas
4 — Eteklik - T
5 — H - Lâkırdı
6 — İrmik - N - Ok
7 — Akıncı
8 — Tek - R - Ilık
9 — Alâ - Do - I - I
10 — Yastık - Kış

RADYO

Ankara Radyosu

DALGA UZUNLUĞU

1648 m. 182 Kcs. 120 Kw.
T.A.Q. 19,74 m. 15195 Kcs. 20 Kw.
T.A.P. 31,70 m. 9465 Kcs. 20 Kw.

SALI 29/8/39

12.30: Program. 12.35: Türk müziği: Okuyan Müzeyyen Senar. Çalanlar: Cevdet Kozan, Kemal Niyazi Seyhun, Vecihe Daryal. 1 — Hicazkâr peşrevi. 2 — Udi Mehmed - Hicazkâr şarkı: (Seni candan severim.) 3 — Hacı Arif bey - Hicazkâr şarkı: (Riyasız çeşmi ahuyu severdim.) 4 — Lemi - Hicazkâr şarkı: (Son aşkımı canlandıran.) 5 — Halk türküsü: (Bir bahçıvan.) 6 — Kemal Niyazi Seyhun - Hicazkâr saz semaisi. 13: Memleket saat âyarı, ajans ve meteoroloji haberleri. 13.15 - 14: Müzik (Karışık program - Pl.) 19: Program. 19.05: Müzik (Pl.) 19.30: Türk müziği (Fasıl heyeti.) 20.15: Konuşma. 20.30: Memleket saat âyarı, ajans ve meteoroloji haberleri. 20.50: Türk müziği (Klâsik program - Ankara radyosu küme ses ve saz heyeti. 21.30: Konuşma. 21.45: Neşeli plâklar - R. 21.50: Müzik (Opera arıyaları.) 22.30: Müzik (Dans müziği - Pl.) 23: Son ajans haberleri, ziraat, esham ve tahvilât, kambiyo - nukut borsası (fiat.) 23.20: Müzik (Cazband - Pl.) 23.55 - 24: Yarınki program.

Nöbetçi eczaneler

Bu gece nöbetçi olan eczaneler şunlardır:

İstanbul cihetindekiler:

Şehzadebaşında: (İ. Halil), Eminönünde: (Hasan Hulûsi), Aksarayda: (Sarım), Alemdarda: (Sırrı Asım), Beyazıdda: (Belkis), Fatihte: (Emilyadi), Bakırköyünde: (İstanbul), Eyübte: (Eyübsultan).

Beyoğlu cihetindekiler:

İstiklâl caddesinde: (Dellasuda), Dairede: (Güneş), Taksimde: (Limonciyan), Pangaltıda: (Nargileciyan), Karaköyde: (Hüseyin Hüsnü), Beşiktaşta: (Süleyman Receb).

Boğaziçi, Kadıköy ve Adalardakiler:

Kadıköyünde: (Yeni Moda, Merkez), Üsküdarda: (Ahmediye), Sarıyerde: (Asaf), Adalarda: (Şinasi Rıza).

Son Posta SPOR

1940 Finlandiya olimpiyadı için hazırlıklar yapılıyor

Bütün milletlerin iştirak edeceği oyunlar için seçilen komite toplandı, program tesbit edildi

1940 olimpiyad oyunları hazırlıkları münasebetile muhtelif federasyonların reisleri, Helsinki şehrine gide rek mahallinde tetkikler yapmışlardır.

Olimpiyad komitesi otuz altıncı defa yapılan kongre için Londrada toplanmışlardır.

Olimpiyad programı tesbit edildi

Atletizm, tayyare, boks, motör, bisiklet, eskrim, futbol, jimnastik, güreş, yüzme, pentatlon, modern, gülle; atıcılık, yattan ibarettir.

Londra olimpiyadı

On üçüncü olimpiyad oyunlarının 1944 de Londrada yapılması son içtimada tekarrür etmiştir.

Olimpiyad pulları

1940 Finlandiya olimpiyadı için posta idaresi 103 proje üzerine yapılan dört pul kabul etmiştir. Pullardan birincisi iki koşucu atleti, ikinci disk atan atleti, üçüncüsü cirid ve gülle atan iki atleti, dördüncüsü de olimpiyad stadının maraton kulesini göstermektedir.

Olimpiyadlar için radyo konferansları

Olimpiyad Komitesi Finlandiya radyo istasyonu vasıtasile her ayın ilk Pazartesi günü akşamı merkezî Avrupa saatile 22.30 da on beş dakikalık bir konferans vermektedir.

Konferanslar İngilizce ve Fransızca verilecektir.

Salı günleri ayni saatte Almanca, Macarca, İsveçce verilmektedir.

Olimpiyad ateş bayrak yarışı

1940 Finlandiya olimpiyadı ateş bayrak yarışı 1936 Berlin olimpiyadında olduğu gibi Atinadan başlıyarak ve ayni yolu takib ederek Berline gelecek, Berlinden Tallin üzerinden Finlandiyaya götürülecektir.

Ateş bayrak yarışı her hududda alâkadar milletlerin atletleri tarafından teslim alınacaktır.

Olimpiyada girecek sporcular

1940 Finlandiya olimpiyadına 47 millet iştirak etmek üzere müracaat etmiştir.

Atletizme 327 erkek, ve 84 kadın, güreşe 104, eskrime 128; ve 12 kadın, pentatlon moderne 26, yata 118, atıcılığa 104, gülleye 44; bisiklete 97, yüzmelere 185 erklk ve 92 kadın; jimnastiğe 61; boksa 181; motöre 111 müsabık kaydedilmiştir.

Olimpiyad futbol turnuvası

Olimpiyadda yapılacak futbol turnuvasına; Holanda; Polonya, Norveç, Danimarka, Macaristan; Belçika; Amerika; İsveç; Almanya ve Finlandiya iştirak için müracaat etmişler ve kaydolmuşlardır.

Nurmi'nin afişi

On iki sene bilâfasıla koşan ve 1920 de Anvers, 1924 te Paris ve 1928 de Amsterdam olimpiyadlarında mukavemet ve yarı mukavemet koşuların da Finlandiya renklerine birçok şeref kazandıran dünyanın en büyük ve meşhur mukavemet koşucusu Pano Nurmi'nin Olimpiyad Komitesi tarafından yapılan olimpiyad afişlerinde resmi yapılmış ve her tarafa dağıtılmıştır.

Olimpiyad için hava yolu kuruldu

Finlandiya olimpiyadları için birçok hava yolları tesis edilmiştir. (Helsinki-Stokholm), (Tallin-Helsinki), (Kaunas-Riga-Tallin - Helsinki), (Berlin; Könisberg-Varşova-Helsinki yolundan başka: Atina-Selânik-Bükreş-Sofya ve Belgrad-Tallin yolu da açılacaktır.

İstanbul muhteliti bugün İzmire gidiyor

İzmir fuar kupası maçlarında İstanbulu temsil edecek olan muhtelit takım bu sabah İzmire hareket edecektir.

Fuar kupası maçları 2, 3, ve 4 Eylûlde oynanacak, takımlar İzmirde toplandıktan sonra çekilecek kur'adan sonra maçlar tesbit edilecektir.

Kemal Halimin riyaseti altındaki İstanbul muhteliti şu kadro ile yola çıkmaktadır:

Cihad, Hüsnü, Eşfak, Feyzi, Fikret Basri, Boduri, Bülend, Şehab, Hakkı, Hüseyin, Şeref, Mehmed Ali, Faruk.

Üç şehir arasındaki maçları İzmirli hakemler idare edecektir.

Galatasaray Balkan futbol Turnuvasına çağırıldı

Yunan gazetelerinden Vradini 30 Eylûlde Atinada bir Balkan futbol turnuvası tertib etmiştir. Bu müsabakalara Türkiyeden Galatasaray, Bulgaristandan Slâvya, Romanyadan Vünüs, Yugoslavyadan Beogroski davet edilmişlerdir.

Fransada futbol maçları tehir edildi

Bu hafta başlaması icab eden Fransa lig maçları, dünya vaziyetinin karışıklığı yüzünden, gayri muayyen bir zamana tehir edilmiştir. Federasyonun bu kararile, bu hafta yapılması icab eden, kupa maçları da oynanmıyacaktır.

Fransızlar dünya bisiklet şampiyonasından çekildiler

Fransa bisiklet federasyonu İtalyada yapılacak olan dünya bisiklet şampiyonasına iştirak edemiyeceklerini İtalyanlara bildirmiştir. Bunda siyasî vaziyetin nazikliği âmil olmuştur. Halen İtalyada bulunan Fransız bisikletçilerine Fransaya avdet etmeleri bildirilmiştir.

Karaboksör Armstrong nihayet mağlûb oldu

Son senelerin en müthiş boksörü sayılan ve üç sikletin dünya şampiyonu bulunan Amerikalı zenci Armstrong nihayet mağlûb olmuştur. Hafif sikletler şampiyonluğu için Lou Anbers ile Nevyorkta çarpışan Armstrong on beş ravund zarfında yenilmekten kurtulamamıştır. Bu mühim boks maçında 30 bin seyirci hazır bulunmuş ve 138 bin dolar hasılat elde edilmiştir. Maçın galibi Anbers müsabakadan sonra yarı orta siklet şampiyonluğu ünvanı için de Teşrinievvelde Armstrongla çarpışmak istediğini söylemiştir. Bu teklife Armstrong henüz cevab vermemiştir.

Son Posta

Yevmi, Siyasi, Havadis ve Halk gazetesi

Yerebatan, Çatalçeşme sokak, 25
İSTANBUL

Gazetemizde çıkan yazı ve resimlerin bütün hakları mahfuz ve gazetemize aiddir.

ABONE FIATLARI

	1 Sene Kr.	6 Ay Kr.	3 Ay Kr.	1 Ay Kr.
TÜRKİYE	1400	750	400	150
YUNANİSTAN	2340	1220	710	270
ECNEBİ	2700	1400	800	300

Abone bedeli peşindir. Adres değiştirmek 25 kuruştur.

Gelen evrak geri verilmez. İlânlardan mes'uliyet alınmaz.
Cevab için mektublara 10 kuruşluk Pul ilâvesi lâzımdır.

Posta kutusu : 741 İstanbul
Telgraf : Son Posta
Telefon : 20203

Çocuklar, ihtiyarlar ve Hastalıkdan yeni kalkanlar için gıda:

KANZUK BESLEYİCİ UNLARI

Vitamin ve Kalöri cihetile çok zengindir, KANZUK UNLARI, besler ve kuvvetlendirir, çok kolay hazmolur. Çocuklarda ishal gibi Barsak rahatsızlıklarını mucib olmaz.

KANZUK PİRİNÇ UNU - KANZUK PATATES UNU - KANZUK YULAF UNU - KANZUK MERCİMEK UNU - KANZUK BEZELYA UNU - KANZUK İRMİK UNU - KANZUK NİŞASTA UNU - KANZUK ÇAVDAR UNU.

Çeşitleri tanınmış Eczane ve Ecza depolariyle büyük bakkaliyelerde vardır

KANZUK BESLEYİCİ UNLARI

Eşsizdir, mükemmeldir, Sıhhî olarak hazırlanır, kat'iyen bozulmaz ve kurtlanmaz.

Umumî Depo: İNGİLİZ - KANZUK Eczanesi, Beyoğlu - İstanbul

İstanbul perakende satış yeri: Bahçekapı Zaman ıtriyat deposu

İzmir Acentası: Türk ECZA DEPOSU

Devlet Denizyolları İşletme Umum Müdürlüğü İlânları

Umum Müdürlüğümüz münhalâtına doktor alınacağından talib olanların aşağıda yazılı vesaikle Zat İşleri Müdürlüğümüze müracaatları ilân olunur.

1 — Nüfus hüviyet cüzdanı.
2 — Ahvali sıhhiyesi iyi bulunmak.
3 — Mütekaidler için (sin tahdidini aşmamış bulunmak).
4 — Mütekaidlerin senedi resmileri, bonservisleri. (6749)

Devlet demiryolları ve limanları işletmesi Umum idarasi ilânları

9. ncu İşletmenin bazı banliyö istasyonlarında yağlı boya ve badana işi münakasaya çıkarılmıştır. Malzemesi İşletmece verilecek ve işçiliği müteahhide aid olacaktır.

Yapılacak boya işi tahminen 18187 metre murabbaıdır. Badana da 10440 metre murabbaı beyaz ve 1512 metre murabbaı renkli olmak üzere cem'an ve tahminen 11952 metre murabbaıdır.

Beher metre murabbaı boyanın muhammen bedeli 35, beyaz badananın 5, ve renklinin 7 kuruştur.

Muvakkat teminat 524,53 liradır.

Kapalı zarf usulile 14/9/939 Perşembe günü saat 11 de Sirkecide 9. İşletme binasında A. E. Komisyonu tarafından yapılacak olan işbu münakasaya talib olanların kapalı zarflarını ayni gün saat 10 na kadar komisyona vermeleri lâzımdır.

Şartname parasız olarak komisyondan verilmektedir. «6786»

Muhammen bedellerile miktar ve vasıfları aşağıda yazılı iki grup malzeme ve eşya her grup ayrı ayrı ihale edilmek üzere 8.9.1939 Cuma günü saat (10,30) on buçukta Haydarpaşada gar binasındaki komisyon tarafından açık eksiltme usulile satın alınacaktır.

Bu işe girmek istiyenlerin her grup hizasında yazılı muvakkat teminat ve kanunun tayin ettiği vesaikle birlikte eksiltme günü saatine kadar komisyona müracaatları lâzımdır.

Bu işe aid şartnameler komisyondan parasız olarak dağıtılmaktadır.

1 — Muhtelif cins ve eb'atta 9 kalem kaynakcı ve dökümcü başlık, gözlük ve gözlük camları muhammen bedeli 1524 lira 25 kuruş ve muvakkat teminatı 114 lira 32 kuruştur.

2 — 1 aded boya ezme ve bir aded de macun ezme makinesi «380 volt trifaze cereyan için tahrik motörü ile» muhammen bedeli 700 lira muvakkat teminatı 52 lira 50 kuruştur. (6609)

Elektrik Tesisatı İskilip Belediyesinden:

İskilip kasabasının Nafıa Vekâletince tasdikli Hidro elektrik tesisatının bend, direk, su kulesi, cebri boru, kanal, santral ve transformatör binalarının (37760) lira 80 kuruş bedeli keşifli kısmı 11 Ağustos 939 tarihinden itibaren 45 gün müddetle kapalı zarf usulile eksiltmeye çıkarılmıştır.

Tesisata aid proje ve eksiltme fennî mukavele, şartnameler hülâsası ile keşif cetvelleri beş lira mukabilinde İskilip Belediyesinden ihale günü olan 25 Eylûl 939 Pazartesi gününe kadar alınır.

İstekli olanlara posta ile adresine gönderilir.

Mezkûr işin muvakkat teminat akçesi olan «yüzde yedi buçuk» kuruştan (2832) lira 6 kuruştur.

Taliblerin ihaleye iştirak edebilmesi için yüksek Nafıa Vekâletinden tasdikli ehliyet vesikası ve bu işe benzer bir veya bir kaç iş başardığına aid bonservisi ile ve 939 yılına aid Ticaret Odasından alınmış vesika ibraz eylemesi.

Teklif mektublarını kanunî tarifleri dairesinde noksansız ve kapalı olarak 25 Eylûl 939 Pazartesi günü saat on üçe kadar İskilip Belediye Encümenine posta ile veya elden verilmesi.

İhale 25 Eylûl 939 Pazartesi günü İskilip Belediye binasında ve Belediye Encümeninde saat 14 te yapılacaktır. Taliblerin usulü dairesinde 2490 sayılı kanunun tarifatına göre ihaleye iştirak etmeleri ilân olunur. (6183)

Yüksek Tevettür Şebekesi Yaptırılacak İskilip Belediyesinden:

İskilip elektrik tesisatının makine kısmı alçak ve yüksek tevettür şebekesinin 45115 lira 54 kuruş bedeli keşifli kısmı 11 Ağustos 939 tarihinden itibaren 45 gün müddetle kapalı zarf usulile eksiltmeye konmuştur.

Elektrik tesisatına aid proje ve eksiltme, fennî ve mukavele şartnameleri hülâsası, keşif cetvelleri beş lira mukabilinde İskilip Belediyesinden ihale günü olan 25 Eylûl 939 Pazartesi gününe kadar alınır. İstekli olanlara posta ile adresine gönderilir. Mezkûr işin muvakkat teminat akçesi olan 3383 lira 66 kuruştur. Taliblerin ihaleye iştirak edebilmeleri için Yüksek Nafıa Vekâletinden tasdikli ehliyet vesikası ve bu işe benzer veya birkaç işi muvaffakiyetle başardığına dair bonservisleri ve 939 yılına aid Ticaret Odasından alınmış vesika ibraz eylemesi.

Teklif mektublarının kanunun tarifleri dairesinde noksansız ve kapalı olarak 25 Eylûl 939 Pazartesi günü saat 13 e kadar Belediye Encümenine posta ile veya elden verilmesi.

İhale 25 Eylûl 939 Pazartesi günü İskilip Belediye binasında ve Belediye Encümeninde saat 14 te yapılacaktır.

Taliblerin usulü dairesinde ve 2490 sayılı kanunun tarifatına göre ihaleye iştirakleri ilân olunur. (6184)

İlân Tarifemiz

	Tek sütun santimi
Birinci sahife	*400 kuruş*
İkinci sahife	*250 »*
Üçüncü sahife	*200 »*
Dördüncü sahife	*100 »*
İç sahifeler	*60 »*
Son sahife	*40 »*

Muayyen bir müddet zarfında fazlaca miktarda ilân yaptıracaklar ayrıca tenzilâtlı tarifemizden istifade edeceklerdir. Tam, yarım ve çeyrek sayfa ilânlar için ayrı bir tarife derpiş edilmiştir.

Son Posta'nın ticarî ilânlarına aid işler için şu adrese müracaat edilmelidir:

İlâncılık Kollektif Şirketi
Kahramanzade Han
Ankara caddesi

Satılık Çam Tomruğu Devlet Orman İşletmesi Karabük Revir Âmirliğinden:

1 — Karabükte köprü başında istifte mevcud «1099» aded muadili «636» metre mikâb «221» desimetre mikâb çam tomruğu açık arttırma ile satılacaktır.

2 — Tomrukların ayrıca baş kesme payları mevcud kabukları soyulmuş olup hacim kabuksuz orta kutur üzerinden hesablanmıştır.

3 — Tomruklara aid satış şartnamesi Ankarada Orman Umum Müdürlüğünde Ankara, İstanbul Orman Çevirge Müdürlüklerinde ve Karabükte Devlet Orman İşletmesi Revir Âmirliğinde görülebilir.

4 — Tomrukların muhammen bedeli «13» lira «65» kuruştur.

5 — İsteklilerin % 7,5 muvakkat pey akçesile 6/9/1939 günü saat «15» de Karabükte Revir merkezine müracaatları. «6550»

MAZON MEYVA TUZU

müferrih ve midevidir. MiDEYi ve BARSAKLARI, KANI temizler, sıhhatin lâtif bir yardımcısıdır. MiDE ve BARSAKLARI alıştırmaz ve yormaz. iNKIBAZ, HAZIMSIZLIK, MiDE BULANTISI ve bozukluğunda, barsak tembelliğinde MiDE EKŞiLiK ve yanmalarında emniyetle kullanılabilir.

MiDE RAHATSIZLIKLARI, YANMALARI, MİDE AĞRILARI ve EKŞİLİKLERİNİ ve YEMEKLERDEN sonra bütün vücutta hissedilen çöküntü ve AĞRILIK ile kolayca mücadele için HAZMIN en müessir musahhihi olan MAZON Meyva tuzu alınız.

Mazon ismine ve HOROS markasına dikkat ediniz.

TÜRK TiCARET BANKASI A. Ş.

TESİS TARİHİ 1919

Tamamen yatırılmış sermaye T. L. 2.200.000

Merkezi: ANKARA

Her nevi **BANKA** muameleleri

Dahilde ve hariçte muhabirleri vardır

Faizleri her ay ödenen KUPONLU VADELİ MEVDUAT usulünün temin ettiği menfaat ve kolaylıklar; mevduat sahiplerinin istifadesine tahsis edilmiştir.

Telgraf adresi:

Umum Müdürlük: TÜRKBANK — Şubeler: TİCARET

Saraçhanebaşında - Horhor caddesinde

Kız Erkek **Hayriye Lisesi** Yatılı Yatısız

Ana İlk, Orta ve Lise sınıflarına talebe kaydına başlanmıştır. Ecnebi lisanı ilk sınıflardan itibaren başlar. Kızların yatılı kısmı tamamile ayrı bir binadadır. Yatısız talebeyi nakletmek için mektebin hususî otobüs servisi vardır. Isteyenlere tarifname gönderilir. Telefon : 20530.

Lise ve Orta okulu bütünleme ve engel imtihanlarına 1 Eylûl Cuma günü ve olgunluk imtihanlarına da 9 Eylûl Cumartesi günü başlanacaktır.

İstiklâl Lisesi Direktörlüğünden:

1 — İlk, Orta ve Lise kısımlarına yatılı veya yatısız kız ve erkek talebe kaydına başlanmıştır.
2 — Bu yıl yeniden az talebe alınacağından mektebe girmek istiyenler bir an evvel müracaat etmelidirlsr.
3 — Eski talebe Eylûlün onuncu gününe kadar gerek mektubla, gerek mektebe başvurarak kaydını yenilemelidir. Eski talebenin Eylûlün onundan sonra yapacakları müracaat kabul edilmiyecektir.
4 — Bütünleme ve engel sınavları Eylûlün birinde başlıyacaktır.
5 — Istiyenlere mektebin kayıd şartlarını bildiren tarifname parasız gönderilir.

Adres: Şehzadebaşı Polis karakolu arkası, Telefon : 22534

Eski Feyziati

Yatılı **BOĞAZİÇİ LİSELERİ** Yatısız

ıa sınıfı ve ilk kısım Bebekte eski Fransız mektebi binasında, kız ve erkek kısımları ayrı dairelerde olmak üzere Lise ve Orta okul.

Arnavudköyünde Tramvay Caddesinde Çifte Saraylarda

Kayıd için hergün saat ondan on yediye kadar Çifte Saraylarda Okul Direktörlüğüne müracaat edebilirler.

İstiyenlere mekteb tarifnamesi gönderilir. Telefon : 36.210.

Gümrük Muhafaza Genel Komutanlığı İstanbul Levazım Âmirliği Satınalma Komisyonundan

1 — Satın alınacak 83 aded velensenin 2/9/939 Cumartesi günü saat 11 de pazarlığı yapılacaktır.

2 — Tahmini bedeli 871 lira ve ilk teminatı 66 liradır.

3 — Nümune ve şartnamesi komisyondadır. Görülebilir.

4 — İsteklilerin gün ve saatinde ilk teminat makbuzları ve kanunî vesikalarile Galata rıhtım caddesi Veli Alemdar han ikinci kattaki komisyona gelmeleri. (6584)

ZAYİ — 7108 sicil numaralı şoförlük ehliyetnamemi ve sıhhî muayene cüzdanımı zayi ettim. Yenisini alacağımdan eskisinin hükmü yoktur.

Kemal Yönak

Son Posta Matbaası

Neşriyat Müdürü: *Selim Ragıp Emeç*

SAHİPLERİ: *S. Ragıp EMEÇ* *A. Ekrem UŞAKLIGİL*

Sabah, öğle ve akşam her yemekten sonra

RADYOLiN

kullanan mesud güzeller

RADYOLiN

Kullandıklarını söyledikten sonra, dişlerin niçin bu kadar beyaz ve güzel olduğuna şaşmak hakikaten şaşılacak şeydir. RADYOLİN'le fırçalanan dişler ebedî bir hayata, sıhhate ve cazibeye malik olurlar.

Sabah, öğle ve akşam her yemekten sonra günde 3 defa

Radyolin diş macunile fırçalayınız.

DEUTSCHE LUFTHANSA

PAZAR GÜNLERİ MÜSTESNA OLMAK ÜZERE SEYRÜSEFER

TARiFESi

İstanbuldan hareket	7,55 (OEZ)	Berline hareket	7,00 (MEZ)
Sofyaya muvasalat	10.45	Wien »	9,20
Belgrada »	11,40 (MEZ)	Budapeşte »	10,20
Budapeşteye »	13,35	Beograd »	12,10
Viyanaya »	14,45	Sofia »	15,05 (OEZ)
Berlin »	17,10	İstanbula muvasalat	17,45

Gidiş - Dönüş bilet ücreti aynı zamanda tediye edilecek olursa, dönüş bileti ücretinden % 20 tenzilât yapılır.

Bu Hava hattının, Amsterdam, Atina, Brüksel, Bükreş, Kopenhag, Londra, Milâno, Malmö, Paris Roma, Venedik, Zürih gibi büyük Avrupa şehirleri ile de irtibatı olup aynı günde bu şehirlere varılır.

İzahat ve malûmat almak üzere kayıt ve muamelesi için, Tayyare bileti Umumî satış acentesi «Hans Walter Feustel, İstanbul - Galata Rıhtım caddesi No. 45» adresine müracaat olunmalıdır.

(Telefon : 41178, Telgraf: Hansaflug)

Terin ıslattığı elbise kısa bir zamanda harab olmaya mahkûmdur. Terkibindeki tuzlu maddelerden dolayı ter bilhassa kumaşların rengini boyar.

SUDORONO PERTEV

elbiselerinizi, iç çamaşırlarınızı tere karşı korur. Teri kesmez, sadece mecrasını değiştirir. Her eczane ve itriyat mağazalarında bulunur.

Dünyanın en meşhur **HOHNER** Akordeonları İzmir Fuarında Almanya paviyonunda Türkiye genel ajanı JORJ D. PAPAJORJİU Galata Yüksekkaldırım 90-92.

Kaput Bezi ve iplik

Malatya Bez ve iplik Fabrikaları T. A. Şirketinden:

Yeni tesisatla faaliyete geçen Adana fabrikamızın

Silindirli 75 ve 90 santim B. (Tip 2 çifçi) kaput bezi, 4, 6, 8, 10, 12, 14, 16, 18 numara vater iplikleri imalatı piyasaya arzedilmiştir.

Sipariş için Adana fabrikamıza veya Ankara Atatürk bulvarı And apartıman No. 4 daireye müracaat edilmesi.

Telgraf adresi: Çeşid Ankara Çeşit Adana